כסאות נוח

עונג

היום 36 עמודים

פתרון לבעייתך בנכישת דירה! פתח־תקוה

יום ה', א' מרחשון, תשל"ה 13087 — גליון מס' 17.10.1974 | העורך: ד"ר ה. רוזנבלום | המחיר 60 אג' | העורך האחראי: נח מוזס • מיכל המערכת: דב יודקובסקי | המו"ל: ידיעות אחרונות בע"מ

הנציג הסובייטי באו"ם מכריז: יש להוציא את כוח־החרום מהמזה"ת

משקיפים סבורים שמטרת הרוסים אינה לסלק הכוח, אלא להגביר השפעתם

כווית תעביר „מיראזים" למצרים

„וושינגטון פוסט": המדובר בטייסת שלמה של מטוסים מדגם מתקדם שהוזמנו לפני זמן רב בצרפת

מלו. מאת נסים קויתי, כתבנו בוושינגטון

כוויית עומדת למסור ל־מצרים טייסת של מטו־סי מיראז', מדגם מתקדם.

המטוסים אלה, שכבר הוז־מנו מצרפת, ואשר אספ־תם תוקדם ככל הנ־אה, יועברו למצרים היישר מ־מיפעלי „דאסו" בצרפת, בלי שיחנו אפילו חניית־ביניים בכוויית.

שליח העתון „וושינגטון פוסט" במזרח־התיכון, ג'ים הגלנד, מוסר הבוקר על כך, כפי מקורות מוזמנים בבחריין. לדבריו, אין כוויית שולחת טייסים, ש־יתאמנו במטוסי ה„מיראז־ים" החדישים, מאחר ש־הוסכם מראש, שמטוסים אלו נועדו למצרים, ויוטסו על־ידי טייסים מצריים.

מאחר שפאריז הסירה את האמברגו שלה על מכירת נשק למדינות־העימות ב־מזרח־התיכון, יכולה עתה מצרים לרכוש את המיראז־ים ישירות בצרפת. אולם, החשיבות במקרה הנדון היא במועדי האספקה, שכן מס־תבר, כי המטה המצרי מעוניין שהמטוסים יגיעו אליו בכל ההקדם, וההזמנה של כוויית למיפעלי „דאסו" נמסרת מזמן, ותמולא מב־הירות יחסית.

מקורות תעשיית הנשק הצרפתית מסרו לג'ים הוג־לנד, כי הן כוויית והן סעו־דיה — שהזמינה כמות עוד יותר גדולה של מטוסי „מי־ראז'ים־1" — היתנו את ה־רכישות שלהן בהסרת ה־אמברגו הצרפתי, כדי שלא יעמדו שום מיכשולים בדרך להעברת ה„מיראז'ים" ל־מצרים.

בדרך זו מקווה קהיר להצטייד, תוך זמן קצר יח־סית, במטוסים החדישים מ־צרפת, שרכישתם תמומן על־ידי כוויית וסעודיה, במס־גרת סיוען ל„מאמץ המל־חמה הערבי".

להלן נאמר המקור ב־ידיעות ב„וושינגטון פוסט" כי קרוב ל־100 צעירים כוויתיים נבחרו לאימוני־טיס מתקדמים, אך אלה יה־

(סוף בעמוד אחרון)

אלפים השתתפו בעצרת יום גייסות־השריון

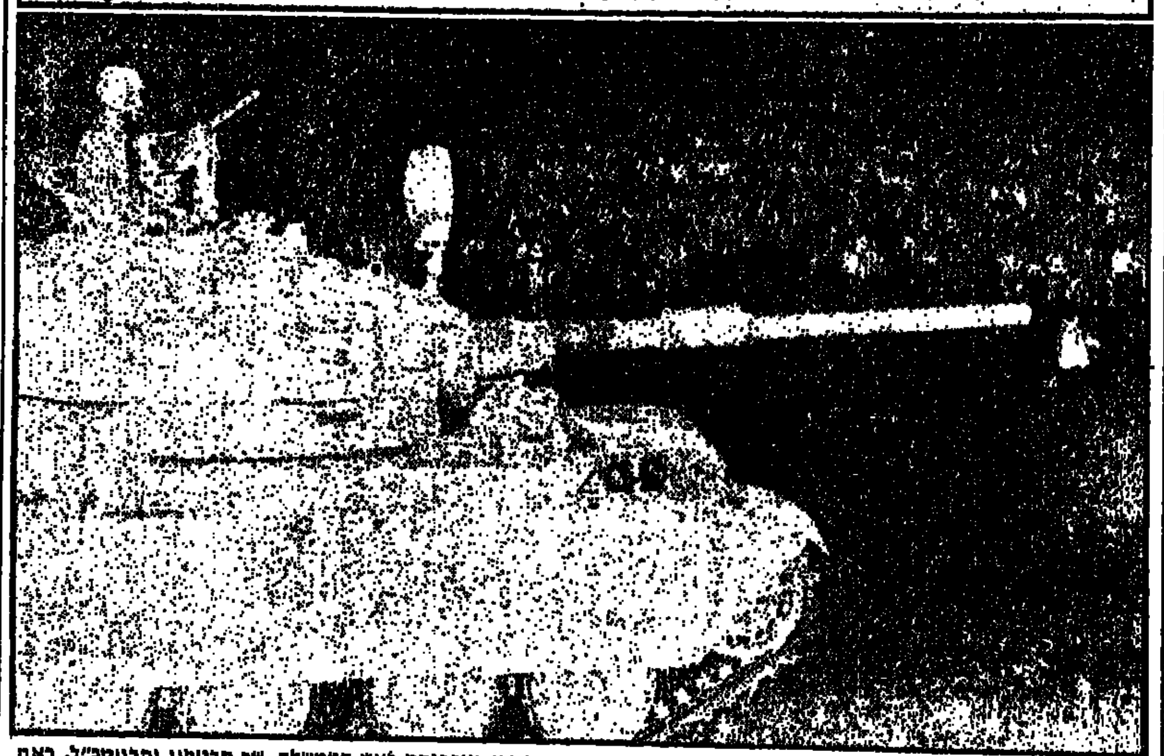

אלפים רבים השתתפו אמש בעצרת המרכבות לציון „יום השריון", אותה כיבדו בנוכחותם ראש הממשלה, שר הבטחון והרמטכ"ל. ראה כתבה בעמוד 3. (תצלום: שלמה סתר, „י.ס.פ.א.")

שיתוף חייליהם בו

— מלנ, מאת גרשון יעקבסון, כתבנו בניו־יורק — ברית־המועצות החלה להבהיר כי יש לסלק כוחות החירום של או"ם המפרידים בין ישראל למצרים ולסוריה, בטענה כי „אחזקתם של כוחות אלה יקרה מאד ומהיר ההחזקה כאמור כל הזמן".

נציג בריה"מ באו"ם, יעקב מאליק, הדהים אמש את נציגי המעצמות האחרות ב־ארגון העולמי, כאשר הש־מיע את התנגדותו להמשך החזקתו של כוח החירום ה־בינלאומי במזרח־התיכון. ה־דבר היה בשעה שחברות מועצת־הבטחון החלו בהת־ייעצויות בלתי־רשמיות ב־שאלת חידוש המנדט של כוחות או"ם באיזור, ודנו גם בתפקידיו העתידים של כוח זה במזרח־התיכון.

מטרת הרוסים

על אף התנגדותו, לא היה יעקב מאליק מוכן לומר, עם זאת, אם בריה"מ תטיל וטו על חידוש המנדט של כוח החירום באיזור. דבר שעליו היה מוכן לדבר היה: חבי־עתה של רוסיה שמועצת־הבטחון תגביר את פיקוחה על כוח החירום, וכי לברית־המועצות יימסר תפקיד פעיל יותר בפעולות הכוח הבינ־לאומי.

על אף התנגדותו של מאליק לחידוש המנדט של כוח החירום, היו דיפלומטים מערביים בדעתם שהקרמלין לא יטיל וטו: וכי „כל שהרוסים רוצים בו הוא — לנצל את הדיון הנוכחי כדי לז־כות במידה גדולה יותר של השפעה על הכוח ו־מעורבות גדולה יותר", בדברי דיפלומט אמריקני.

יתר־השפעה

חוגים דיפלומטיים מע־רביים אמרו אמש, כי הסו־בייטים הגבירו לאחרונה את פעילותם במאמץ להב־טיח לעצמם יתר השפעה על פעילויות של כוח החי־רום באיזור. פעילות זו התבטאה בנסיונות להשפיע על נציגים של ארצות שו־נות, החברות במועצת־ה־בטחון, במיוחד מיעוטיים הסובייטים ב„נוכחות צב־אית" רצינית יותר של חיילים סובייטיים וקומו־ניסטים אחרים, במסגרת כוח החירום במזרח התיכון.

הכרעה קרבה

בדו"ח שלו על אחזקת כוח החירום באיזור מסר המזכיר הכללי קורט ואלד־היים, כי תקציב ההחזקה מסתכם כבר בלמעלה מ־23 מיליון דולר. לדבריו, אם יוארך המנדט לשישה חודשים נוספים יגיעו ההו־צאות לכדי 40 מיליון דולר. הרוסים טענו אמש, כי „זה כסף רב מדי". הם לא הז־כירו את העובדה, כי תק־ציב או"ם בא בחלקו ה־גדול מתשלומים של מדי־נות מערביות, בעיקר ארה"ב, וכי בריה"מ מש־תתפת בסכומים קטנים מאד יחסית בתקציב הארגון העולמי.

האיכות המנדט של כוח החירום, לגבי איזור הדיוק בין ישראל למצ־רים, תוכרע [illegible] של מועצת־הבטחון ביום ו', מחר, או ביום ב' הקרוב.

[illegible] נפצעו ארבעה הרגו בתאונה

כנראה קרובי משפחה

[illegible] עמנואל אלנקוה.

[illegible] ארבעה אנשים — שני [illegible] ושתי נשים — נהר־גו [illegible] בתאונת־דרכים [illegible] חצות בצומת מגידו, [illegible] כביש הסרגל בעמק. [illegible] נפצעו 11 יהודים [illegible] — שישה מהם [illegible] קשה.

[illegible] ההרוגים והפצועים הם [illegible] קרובי משפחה אחת. [illegible] התאונה ארעה, כאשר [illegible] נכנס לצומת מגידו, [illegible] שמאלה ונתקע בתוך [illegible] הטנדר נמחץ כליל. [illegible] הגברים שנהרגו הם [illegible] הרכב, נורי משה, בן [illegible] ומחלוף טמש, בן 50. [illegible] שתי ההרוגות לא זוהו [illegible].

[illegible] המחוז הצפוני של [illegible] משטרה, ניצב שמעון [illegible], היה עד לתאונה, ו־[illegible] הוציא את המשטרה [illegible] למקום.

[illegible] מצרים [illegible] מבקשים [illegible] מוסקבה [illegible] מיג־23" [illegible] טילים

[illegible] מאת אילן כפיר, [illegible] כתבנו לענייני בטחון

[illegible]

(סוף בעמוד 7)

בגלל התנגדות רוטשילד כמעט ואפסו התקוות להצלת עסקיו של רוזנבאום

הישיבה המכרעת — מחר בפאריז; — „קו צינור־הנפט חייב כסף לרוזנבאום — ולא להיפך"

— מאת צבי קסלר, כתבנו הכלכלי —

התקוות להציל את חברות טיבור רוזנבאום, אפסו כנראה סופית, אם כי פה ושם נעשים עוד נסיונות של הידברות בכיוון זה.

הסיבה לכך היא, שהברון אדמונד דה רוטשילד איתן בהחלטתו שלא לשתף פעו־לה בנסיונות להציל את עסקי טיבור רוזנבאום. מאחר שהברון רוטשילד הוא בעל עמדה מכרעת ב„חברה לישראל", ומאחר ש„החברה לישראל" שולטת גם על „צים", הרי שעמדת רוטשילד קובעת לגבי נו־שים התובעים 20 מיליון דולר (8.5 „החברה לישראל" ו־11.5 „צים") מעסקי טיבור רוזנבאום, בלי שיתוף פעו־לה של נושים אלה לא יוכל לקום קונסורציום הנושים להצלת עסקי הבנק.

בעקבות התערבותו של ראש הממשלה בתחילת ה־שבוע, אצל ראשי הבנקים הגדולים, נפגש המנהל ה־כללי של בנק לאומי, מר ארנסט יפה, עם הברון רוטשילד בפריז. אתמול דיווח מר יפה, שאכן הברון מסרב לשתף פעולה בעניין זה. בעקבות זאת נראה ש־גם הבנקים הגדולים בארץ ידחו סופית כל נכונות לע־מוד בראש הקונסורציום. המנהל הכללי של משרד

(סוף בעמוד 7)

דרום־אפריקה חוקרת העברות ל„חברה לישראל"

בנו גיטר: השלטונות בודקים אם העברת כסף לבנק קרדיט בשוויץ אינה חורגת מתנאי הרשיון שניתן למניות החברה בארץ זו; — הפדרציה הציונית: באמצעות המגבית נדאג שלא ייגרמו הפסדים למשקיעים בדרא"פ

— מאת צבי עמית, כתבנו הכלכלי —

שלטונות דרום־אפריקה בודקים חשד, כי בניגוד לאישור מכירת מניות שניתן לחברה לישראל בארץ זו, הוקצו כספי יהודים מקומיים לבנק השווייצרי של רוזנבאום — ולא לישראל. זאת מסר לי חבר הוועד המנהל של החברה לישראל, בנו גיטר.

החברה לישראל קיבלה מדרום־אפריקה רשיון למכי־רת מניות שם בשווי 3 מיליון ראנד (כ־4.5 מיליון דולר), בהתאם לרשיון זה נעשתה המכירה ב־1973. אולם, מאחר שבאותה עת עדיין לא היה להנפקה תש־קיף, נתבקשו רוכשי המניות לקנותן במכירה מוקדמת ולהפקיד תמורתן כספים ב־בנק קרדיט בשווייץ. בבנק זה היו הכספים צריכים להישאר עד פירסום התש־קיף בינואר 1974.

רק בחודש ספטמבר, עם היוודע הסתבכויותיו של רוזנבאום, נתבקשו רוכשי המניות בדרום אפריקה ל־העביר את תשלומיהם לבנק כללי בתל־אביב.

הסתבכות „החברה לישר־אל" במרשת רוזנבאום עו־ררה סערת רוחות בקרב יהודי דרום־אפריקה. הפדר־ציה הציונית בארץ זו אף שיגרה מכתב לארץ, בו היא מודיעה כי היא רואה את ממשלת ישראל כאחראית להפסדים שייגרמו ל„חברה לישראל". במכתב נאמר עוד, כי הפדרציה תדאג, ב־אמצעות כספי המגבית, שלא ייגרמו הפסדים למשקיעים.

בנו גיטר טוען עוד, כי התשקיף, שפורסם בסופו של דבר, גרם להסתבכות החברה לישראל בדרום אפ־ריקה. זאת, מכיוון שלדב־ריו מכיל התשקיף פרטים לא נכונים. בין הפרטים הל־לו, לטענת גיטר:

● בתשקיף נאמר כי חב־רת „אינטר קרדיט טראס־ט", שבאמצעותה השקיע רוזנבאום בחברה לישראל נמצאת בשליטתו ב־50 א־חוז בלבד. עתה התברר, כי חברה זאת היא בשליטתו המלאה. כן התברר, לדברי גיטר, כי בחברה זו הופקדו כספי החברה ל־ישראל מבלי לדווח על כך בתשקיף.

● 2.5 מיליון דולר הופ־קדו בחברה ואדוזית בשם „איפיס" על חשבון רכישת חומרי בניין. חברה זאת נמצאת בבעלות רוזנבאום, והיא לא סיפקה את חומרי הבניין. הכסף הועבר לחב־רת „אינטר קרדיט". כל הפרטים הללו לא באו לי־כלל ביטוי נכון בתשקיף.

מס־הכנסה „לוחץ" על הקבלנים: חוקרי־המס ביצעו „פשיטה" בראשל"צ

הקבלן שבמשרדיו בוצעה פשיטה חשוד בקבלת מאות אלפי לירות „מתחת לשולחן"

— מאת כתב „ידיעות אחרונות" —

חוקרי מס־הכנסה מטילים לחץ על הקבלנים. ב„שיטה" של חוקרי מס־הכנסה בוצעה שלשום [illegible] אחד הקבלנים הגדולים של ראשון־לציון. [illegible]

מר עמוס [illegible], מנהל [illegible] החברה [illegible] נעצר לשלושה ימים.

לשילטונות מס ההכנסה הגיע מידע מקונה־דירות, אשר סיפר כי הם שילמו 20 אלף לירות „מתחת לשולחן" על כל דירה. כאשר נאסף מידע נוסף, [illegible]

אתמול הובא מר גלעד בפני שופט השלום, נחמה בר, בתל־אביב. אנשי מס הכנסה הודיעו לשופט, כי ביומיים שבהם הספיקו לחקור [illegible] של 100 אלף לירות. והחשד שלהם הוא, שה־מדובר בהעלמה של מאות אלפי לירות נוספות. שכן הקבלן הקים בראשל"צ 180 דירות.

על אף טענה זו, סירב ה־שופט בר להוציא את צו המעצר, בטענה כי ניתן לקיים את החקירה גם ללא מעצר. אנשי מס ההכנסה

(סוף בעמוד 7)

האיטלקיות היפות ביותר הגיעו ל־מרצפות
ת"א, רח' לבונטין 12
טל. 611217
בקומת הקרקע

אתה צעיר ורציני הצטרף למהפכה של אליהו!

החידושים של Lee

LEE מציעה שפע דגמים חדשים ואופנתיים לסתיו ולחורף: חצאיות מקסי וחצאיות שאנל, מכנסי ג'ינס וחצאיות עם עיטורי תחרה, דגמים חדשים מאריג ה"טלאים" האופנתי, ומבחר עשיר וצבעוני של חולצות תואמות - לגברים ולנשים - מסריג ומאריגים מובחרים.

דגמי LEE החדשים מיוצרים בידע אמריקני ובגזרות חדישות, מאריגים מיובאים מארה"ב.

LEE – מלתחה צעירה ואופנתית מכף רגל עד ראש.

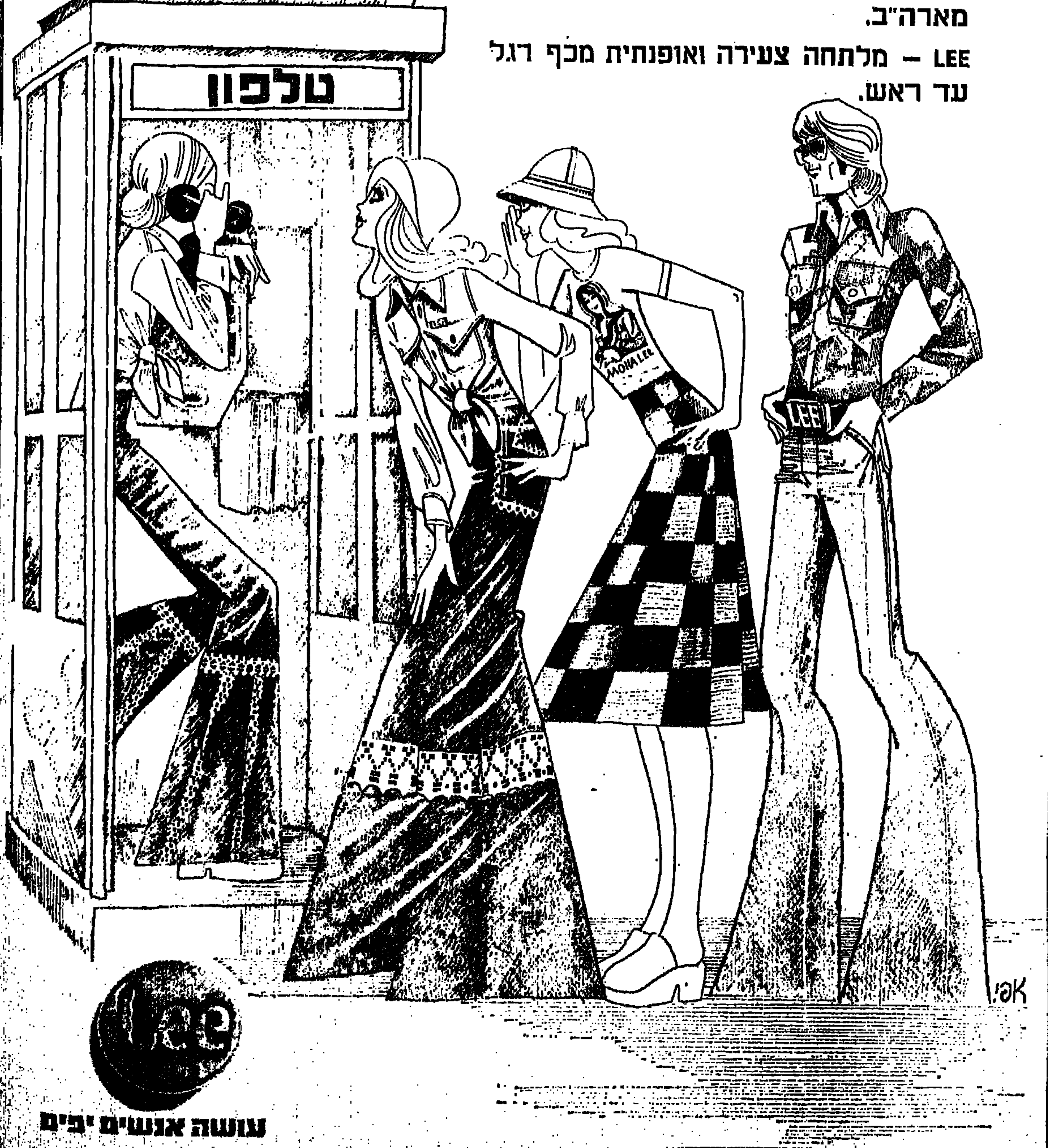

עושה אנשים יפים

ידיעות אחרונות

גרומיקו ופהמי פתחו את „עידן ההפשרה" בין רוסיה למצרים

שני שרי החוץ החליפו בסעודה חגיגית ברכות גדושות מליצות על „ידידות האמת, ללא תחליף"

— מאת סוכני סוכנויות הידיעות במוסקבה —

ברית־המועצות הודיעה למצרים, שהיא תפעל למען הרחבת קשריה עם קהיר בכל התחומים והבטיחה תמיכה מלאה בתביעות הערביות לנסיגה ישראלית שלמה מהשטחים הכבושים.

ההתחייבות ניתנה על־ידי שר־החוץ הסובייטי אנדריי גרומיקו, בסעודה שערך לכבוד עמיתו המצרי, איסמעיל פהמי, המבקר עתה במוסקבה.

גרומיקו אמר בסעודה, כי בריה"מ פעלה בהתמדה למען הרחבת יחסי הידידות עם מצרים, והוכיחה את ידידותה במעשים — לרבות מעשים בימיו הקשים ביותר של העם המצרי.

סוכנות הידיעות הסובייטית „טאס" דיווחה אמש, כי גרומיקו הבטיח לעמיתו המצרי, שרוסיה תתמוך תמיכה מלאה בדרישה הערבים לנסיגה ישראלית לקווי יוני 1967, תוך הבטחת זכויותיהם החוקיות של הפלשתינאים.

פהמי אמר, כי מצרים מעריכה את עזרתה של ברית־המועצות, וכי עשן השיחות שהיו לו במוסקבה, בביקורו הנוכחי, הוא נוכח לדעת, כי לא קיימות בעיות בין בריה"מ ומצרים, שלא ניתן לפתורן.

פהמי קרא לשני העמים „לגלות בעתיד ערנות מוגברת מפני תכסים המיועדים לשבש את יחסי הידידות בין מצרים לברית־המועצות".

השר המצרי הודה, כי נתגלעו בעבר קשיים ביחסי שתי הארצות. אך „אלה לא פגעו ביסודות הידידות בין שתי מדינותינו". הוא קרא לשיתוף פעולה מוגבר ויסודי בין בריה"מ ומצרים, בכל התחומים, והדגיש, כי „אין תחליף לידידות אמת בינינו". במשפט אחרון זה, ניסה פהמי כנראה לשכך את חששות מוסקבה, נוכח ההתקרבות המצרית־אמריקנית.

„אין תחליף"...

בדברי תשובתו אמר איסמעיל פהמי, כי מצרים יודעת להעריך את מדיניותה „המוסרית והשקולה" של בריה"מ. להלן העלה פהמי על נס את הנשק הסובייטי, שהיה בשימוש הצבאות הערביים במלחמת אוקטובר [illegible].

הציוד מושבת

מקורות מדיניים במוסקבה אמרו, כי מצרים תישען על נשק סובייטי גם בעתיד, משום שהוא ניתן לרכישה בתנאים נוחים יחסית, ובכמויות עצומות, תוך אספקה מהירה יותר מאשר מכל מדינה מערבית שהיא.

המקורות הוסיפו, כי משלחת צבאית, בראשות הרמטכ"ל המצרי, הגנרל גמסי, כבר ביררה עם אנשי משרד ההגנה הסובייטי את אפשרויות הרכש המצרי ברוסיה, בהתאם לרשימת נשק שהביאה מקהיר. כן צויין, כי מצרים הגישה בקשה לכורים גרעיניים סובייטיים, להפקת כוח חשמלי.

מקורות דיפלומטיים במוסקבה אמרו, כי יש לצפות עתה לחידוש משלוחי הנשק הסובייטיים למצרים תוך זמן קצר. (עתונים בביירות כתבו שלשום ואתמול, כי משלוחים כאלה כבר נתחדשו לפני זמן מה).

אותם מקורות הוסיפו, כי המצרים מבקשים גם משלוח דחוף של חלפים לציוד צבאי סובייטי, מאחר שציוד מושבת מחוסר חלקים.

הדעה הכללית במוסקבה היא, על כל פנים, כי הנשק החדש שיירכש על־ידי מצרים יכלול מטוסי „מיג־23". מטוסים כאלו, כבר סופקו לסוריה. ואין להניח שמוסקבה תסרב למסור כמותם למצרים, במסגרת מדיניות ההפשרה החדשה שלה עם קהיר.

קיסינג'ר: סכסוכים כדוגמת המזה"ת והודו־סין מחייבים הסדר מהיר

— „שאם לא כן, הם עלולים לגרור עימות צבאי בין המעצמות הגדולות"

— מאת סוכנויות הידיעות בניו־יורק —

סכסוכים כמו אלה במזרח־התיכון, בקפריסין ובהודו־סין יש להסדיר במהירות, אחרת עלולים לסכן את השלום, כפי שסיכנו אותו בעימותים בין המעצמות הגדולות עוד לפני שנים — הצהיר אמש שר־החוץ הנרי קיסינג'ר בנאום בכנס אגודה קתולית בניו־יורק.

לדברי קיסינג'ר, עלולים סכסוכים כאלה לגרור בעקבותיהם עימות צבאי בין המעצמות הגדולות. „וסכנה כזאת תהיה גדולה בהרבה אם האינטרסים של הארצות המעורבות ישירות בסכסוכים הם מקומיים".

לופטיק הוויכוח המר

צרכי השלום והקידמה, אמר להלן קיסינג'ר, מחייבים את העם האמריקני ליותר אחדות מכבר. יש לשים קץ לוויכוח המר, שאפיין את החיים הפוליטיים בארה"ב בעשור האחרון. המשכרת האוירת של אי־אמון עלולה לערער את יציבות המימשל בשעה שמחייבות הכרעות.

קיסינג'ר אמר להלן, כי אין עוד מקום וסיבה למרירות, שציינה את „הוויכוח האמריקני הפנימי" בקשר עם מלחמת ווייטנאם ושערוריית ווטרגייט. לדבריו, מעצם טבען חייבות ממשלות להחליט החלטות קשות, כשהעובדות אינן ברורות עדיין די־צרכן. וזו משימה קשה גם בתנאים הטובים ביותר, ואילו באווירה מעוותת של סכסוך ואי־אמון, עלולות ממשלות לטעות טעויות חמורות ומסוכנות.

רתומים למשימה משותפת

שר־החוץ האמריקני לא פירש מה נתכוון בדבריו על „אפשרות של טעויות מסוכנות מצד ממשלה". אולם נפוצו ידיעות, כי בימיו האחרונים עלול היה הנשיא ניכסון לנקוט מהלכים דרסטיים בתחום מדיניות החוץ, כדי להגביר יוקרתו בעיני החוגים השמרניים בארה"ב.

קיסינג'ר סיכם את נאומו במלים: „הציבור בחברה דמוקרטית צריך לתחום לעצמו תחום בהכרה כללית שכולנו רתומים למשימה משותפת".

„רובה לייזר" מכוון מהקרקע מטוסים למטרה

המיתקן הנראה בתצלום זה הוא „רובה לייזר", המיוצר עבור צבא ארה"ב. רובה זה משמש לפגיעה במטרות אויב על־ידי שילוב של חי"ר ומטוסים. הרובה מכוון אל מטרה כלשהי בשדה ע"י חייל הנמצא על הקרקע. הוא פולט קרן לייזר בלתי נראית לעין רגילה. קרן זו, הפוגעת במטרה, מזוהה באמצעות מכשירי חישה מיוחדים המותקנים במטוס. נשקו של המטוס, החג מעל שדה הקרב, מתביית באמצעות המכשירים על המטרה — ומשמיד אותה. מצפים לכך שהמערכת החדשה תהיה יעילה במיוחד במלחמה נגד טנקים. (תצלום־רדיו „אי.פי.")

על הסף?

הערכתם של החוגים הממשלתיים בירושלים היא, כי אין שום הסלמה במעמד הפוליטי של קיסינג'ר באמריקה וכי להפך — מעמדו אף התחזק שם באחרונה. ואולם, את ההערכה הזאת סותרות הידיעות המגיעות מאמריקה והמדברות כולן בלשון אחת: קשיי קיסינג'ר באמריקה עולים מדי יום ביומו.

ראיה לכך — הודעת קיסינג'ר עצמו מאתמול, שלפיה הוא עשוי לשקול בקרוב אם עליו להסתלק ממקומו. שהוא רואה אותו כ„מקום פעולה ארעי בכל מקרה". והרי דברים כאלה אין אומרים בלי סיבה. ללמדנו שעתיד קיסינג'ר תלוי עתה בהצלחתו באזורנו עוד יותר משהיה תלוי בכך קודם עתיד ניכסון. וגם עלינו יהיה מה לומר בנידון.

■

פריז מעליבה את - עצמה

דה־גול היה המנהיג הצרפתי שהרים את דגל החרמה בישראל ב ג ל ו י.

יורשו, הנשיא פומפידו, לא היה אולי שונה מדה־גול ביחסו למדינת ישראל ל מ ע ש ה, אבל אפשר לומר עליו לפחות שהוא לא הפגין את יחסו העוין אלינו כפי שהפגין אותו קודמו, ורבים מאתנו קיוו, שאולי ישתנה יחסו לישראל עם הזמן. אבל השינוי המקווה לא בא.

עתה יורש את מקום פומפידו הנשיא ז'יסקר־ד'אסטן, שלא רק שלא התגרה בנו בדיבור ולא הפגין עוינות כלפינו אלא אף רמז על אפשרות של שיפור ביחסה של ארצו אלינו. ישוב, עד כה לא בא השינוי, פרט להחלטת צרפת לתמוך בטרוריסטים מאש"פ נגד מדינת ישראל באו"ם...

והרי מה שהיא עשתה באו"ם הוא עלבון קודם כל — ל צ ר פ ת. כי אם זוהי גישת ארץ „החופש, השוויון והאחווה" לאנשי ה„אחוות" מקרב הערבים רוצחי הילדים שלנו במעלות, שמא חדלה ללבב צרפת אי איזור מתלה סנטימנטלי? חלילה! שהרי תועלת ספק אם תצמח לה מצעדה המפתיע. חברותיה באירופה ל א השפילו את עצמן כמוה - ולא תיפול אף לא שערה אחת מראשן בשל כך. ולמה אצה צרפת אל זרועות מרצחי ילדינו?

ואכן צר לנו, שעלינו לזכור דברים אלה על סף ביקורו של שר החוץ הצרפתי לישראל. אך אין מנוס מכך שמא הוא ירגיש עצמו כה לא לבנדי בנוה.

■

גרוטסקה

פרשת ה„חברה לישראל" החלה לקבל צורה גרוטסקאית, כאשר כל אחד מהבאים בחשבון כאחראים לקורות החברה מטיל את כל האשמה על משנהו, וזה — על שלישי וכו' עד שההאשמות חוזרות להשוכר הראשון. והנזר חלילה ביוצרן מעגל שאין מוצא ממנו...

פ. ספיר כינה את זה במלים „היסטריה עתונאית". ולכאו, שאבן האמת היא כי עתונינו נהגו בהתאפקות מופרזת בכל [illegible], ולא נגזים אם נאמר, שבכל ארץ דמוקרטית אחרת היתה העתונות הרבה יותר נסערת משלנו. אך אצלנו מצביעים באצבע מאשימה על — העתונים.

עצם העובדה, שהוכחנה אצל אנשי [illegible] נטיה לרחום את מעלם המסים הישראלי לצורת [illegible] שלנו יש בה כדי להעיד, כי בעלי הצבת הזו הם עצמם מרגישים שיש להם חלק במה שאירע לנו, ורצונם להלק את הבנקים אחראים כדי להציל על־ידי כך את [illegible]...

ה. רוזנבלום

2 נהרגו בתקרית בין צבא ומחבלים בלבנון

— מאת סוכנויות הידיעות בביירות —

מחבל פלשתינאי ואזרח לבנוני נהרגו אתמול, בהתנגשות בין כוח צבא לבין קבוצת מחבלים, בדרום לבנון.

בהודעה של משרד ההגנה בביירות נמסר, כי מכונית וג'יפ של המחבלים לא עצרו במחסום צבאי בסוק אל־ח'אן, ליד מרג'עיון. „מיגנורו יריות אזהרה, ונעצרו שתי המכוניות. ר אנשי הקומנדו שהיו בהן גוססו בנשק שהיה בידיהם" — ממשיכה ההודעה. „אחרי כן צוידו לעבר קצין הבטחון במקום. אחד מהם השמיע פקודה. והאחרים פתחו באש אוטומטית לעבר החיילים הלבנוניים. ואף הטילו רימון־יד".

בחילופי האש שהתפתחו, נהרג אחד המחבלים. אחר נפצע ושלישי נעצר ונכלא. אזרח אחד נהרג ואחד נפצע.

נחתם הסכם „אי־תחרות" בין „ט.וו.א." ו„פאן־אמריקן"

שתי חברות־תעופה אמריקניות בינלאומיות, „פאן־אמריקן" ו„ט.וו.א.", חתמו אתמול על הסכם להפסקת התחרות ביניהן בקווים מסויימים, למשך 5 שנים. ההסכם נחתם על רקע קשייהן של החברות, נוכח האמרת מחירי הדלק והירידה במספר הנוסעים. („רויטר")

נשיא סוריה סייר בגולן

נשיא סוריה, חאפז אסד, סייר אתמול בקו הקדמי של צבאו ברמת־הגולן. בשעת הביקור הכריז, כי סוריה תגיב בעוצמה, במקרה שתותקף על־ידי ישראל. (ע"צ)

שר החוץ הצרפתי לשעבר, מישל ז'ובר, כותב בזכרונותיו שיצאו אתמול לאור בפאריז:

„קיסינג'ר - מפוזר, חולני, רגשני, שתלטן, מתנהג כפרימדונה..."

— מאת סוכנויות הידיעות בפריז —

שר־החוץ הצרפתי לשעבר, מישל ז'ובר, מתאר בזכרונותיו את ד"ר קיסינג'ר כ„איש המרבה לנוע, מחושב היטב ובעל גישה מאוזנת ומדוייקת לעניינים, בעל מזג לעיתים, אולי חולמני, וודאי רגשני ולא כסה איש בעל לב טוב..."

ספרו של ז'ובר יצא לאור אתמול בפריז ושמו הוא „זכרונות לעתיד". שר־החוץ לשעבר נודע בלשונו החריפה, אפילו הארסית, ובעלייה לשלטון הנשיא ז'יסקאר־ד'אסטן, הוחלף בשר־החוץ אחר. עוזרי של הנשיא החדש אמרו אז: „צרפת לא תזנח את גירסתה העצמאית ביחסיה עם ארה"ב. אבל תהיה אדיבה יותר מאשר בימי כהונתו של ז'ובר".

„ביים התפרצויות נוראות"

בזכרונותיו כותב ז'ובר כי כל תכניותיו של ד"ר קיסינג'ר בענייני אמנה אטלנטית חדשה, נועדו לאשר מחדש את העליונות האמריקנית בעולם המערבי. לדבריו, ביים קיסינג'ר „התפרצויות נוראות", כאשר חלק עליו ז'ובר בוועידת שרי־החוץ בבריסל ולא הסכים לתכניותיו.

מישל ז'ובר מתפאר, כי האזין „בשלווה אולימפית" ל„התפרצויותיו של הנרי קיסינג'ר", ולאחר מכן אמר „באותה שלווה עצמה, שמאפיינת את ההנהגות": „עלי להודות לך, איפוא. הנני לאכלום. אולם התפרצויותיך עושות לי פירסומת רבה מאד".

„יש לו אישיות חזקה"

עוד כתב ז'ובר בספר זכרונותיו: „להנרי קיסינג'ר אישיות חזקה. יש האומרים עליו, כי הוא שתלטן. ואני משוכנע כי הוא לא יראה בהערות כאלו משום פגיעה בו. זה דבר נורמלי, מאחר שהוא עוסק בבת־אחת בבעיות רבות והוא מנסה להימצא בעת ובעונה אחת פה ושם, בכל מקום. אנשים אמרו, כי הוא אוהב לחיות כוכב. כי הוא נוהג להופיע כפרימדונה של מדיניות החוץ. אולם אני מאמין, כי הוא מדינאי שיודע מתי עליו לפתוח בפיתפסה. ומתי עליו להפסיקה. כשמתברר לו שעמדותיו נתונות בסכנה..."

פאריז: הצבעתנו באו"ם אין פירושה הכרה באש"ף

עתונים באיטליה מותחים ביקורת על הממשלה שהורתה למשלחתה באו"ם להצביע בעד אש"ף

— מאת סוכנויות הידיעות בפריז וברומא —

דובר רשמי בפריז אמר אתמול, כי הצבעת צרפת בעד שיתוף „הארגון לשחרור פלשתין" בדיון בעצרת או"ם, אין פירושה שינוי בעמדת צרפת כלפי ישראל.

הדובר אמר, כי אין פירוש ההצבעה שצרפת הכירה רשמית באש"פ. הוא הוסיף: „מדיניות ארצנו כלפי ישראל מבוססת על הכרה בזכותה לחיות בשלום בתוך גבולות בטוחים ומוכרים".

קודם לכן, בראיון בטלוויזיה הצרפתית, הכריז השגריר אשר בן־נתן, כי החלטת צרפת להצביע בעד מתן מעמד רשמי לאש"ף באו"ם, כמוה כבגיעה לסתירה. [illegible]

כי בן־נתן הודיע, מדינה שהצביעה [illegible] גושפנקה רשמית [illegible] טרוריסטי [illegible] עצמה אוטומטית [illegible] בהתקיף חיוור [illegible] סכסוך הישראלי־ערבי.

באיטליה מותחים עתונאים אחדים ביקורת על הממשלה [illegible] למשלחת האיטלקית באו"ם להצביע בעד אש"ף בדיוני העצרת.

משטרת ניו־יורק והפ.ב.א.י. ישמרו על יאסר ערפאת

— מלג. מאת נסים קויתי, כתבנו בוושינגטון —

משטרת העיר ניו־יורק תדאג לאבטחתו של יאסר ערפאת, או כל מנהיג אחר של „הארגון לשחרור פלשתין", כבואם לנאום בפני עצרת או"ם בחודש הבא.

במקרים מסויימים, ישתתף גם ה„פ.ב.אי." בפעולות האבטחה באו"ם.

הצהרה בנדון מסר אתמול אחד הדוברים של ה„סטייט דפרטמנט" ג'ון קינג.

לדברי מר קינג, לא הגיש עד כה ערפאת בקשה לאשרת־כניסה לארה"ב.

כאשר שאלתיו אם בקשה כזאת תיענה בחיוב, השיב: „איני מוכן לעסוק בניחושים. נמתין ונראה אם מר ערפאת אמנם יגיש בקשה לאשרת־כניסה".

שעה קלה קודם לכן הצהיר דוברו הראשי של מחלקת־החוץ בוושינגטון, רוברט אנדרסון, במסיבת התדרוך היומית לכתבים הדיפלומטיים, כי בדרך כלל מעניקה ארה"ב אשרות לאישים, „שנתבקשו להופיע על־ידי מוסדות של או"ם".

„יש כבר תקדים לכך, כאשר אירגונים מסויימים [illegible]" [illegible].

[illegible] נגדה, מצד הארגונים היהודיים בעיר.

בתחנה הערבי בביירות [illegible]

עולי בריה"מ תובעים לטפל ב„מחדלי קליטה"

הנהלת התאחדות עולי ברית־המועצות הביעה [illegible] את התדרדרות [illegible] הקליטה. [illegible] לעליה לארץ. [illegible] עולים מרוסיה. הנהלת ההתאחדות נפגשה עם [illegible] בן־ציון קשת, [illegible].

טרפר הורשה להיכנס לצרפת

— מלג'. מאת אדווין איתן, כתבנו בפריז —

לאופולד טרפר, מי שעמד בראש רשת הריגול הסובייטית „התזמורת האדומה", [illegible]

עצומה מנשים יהודיות במלון לאשת סאדאת

נשים יהודיות בעיר [illegible] לג'יהאן סאדאת, רעייתו של נשיא מצרים, בעת [illegible]

[illegible]

הצעה לא נורמלית של סלון מרכזי

מבצע מקררים

לקונה מקרר בסלון מרכזי שי חינם!!! מערכת מושלמת לקוביות קרח

אספקה מיידית של מקררי Westinghouse

החל מ־5990 ל"י בלבד

להשיג כל סוגי המקררים:

מחלקה מיוחדת לעולים חדשים

נצל את תקופת המבצע

סלון מרכזי

חזיון אור־קולי ב„יום גייסות השריון"

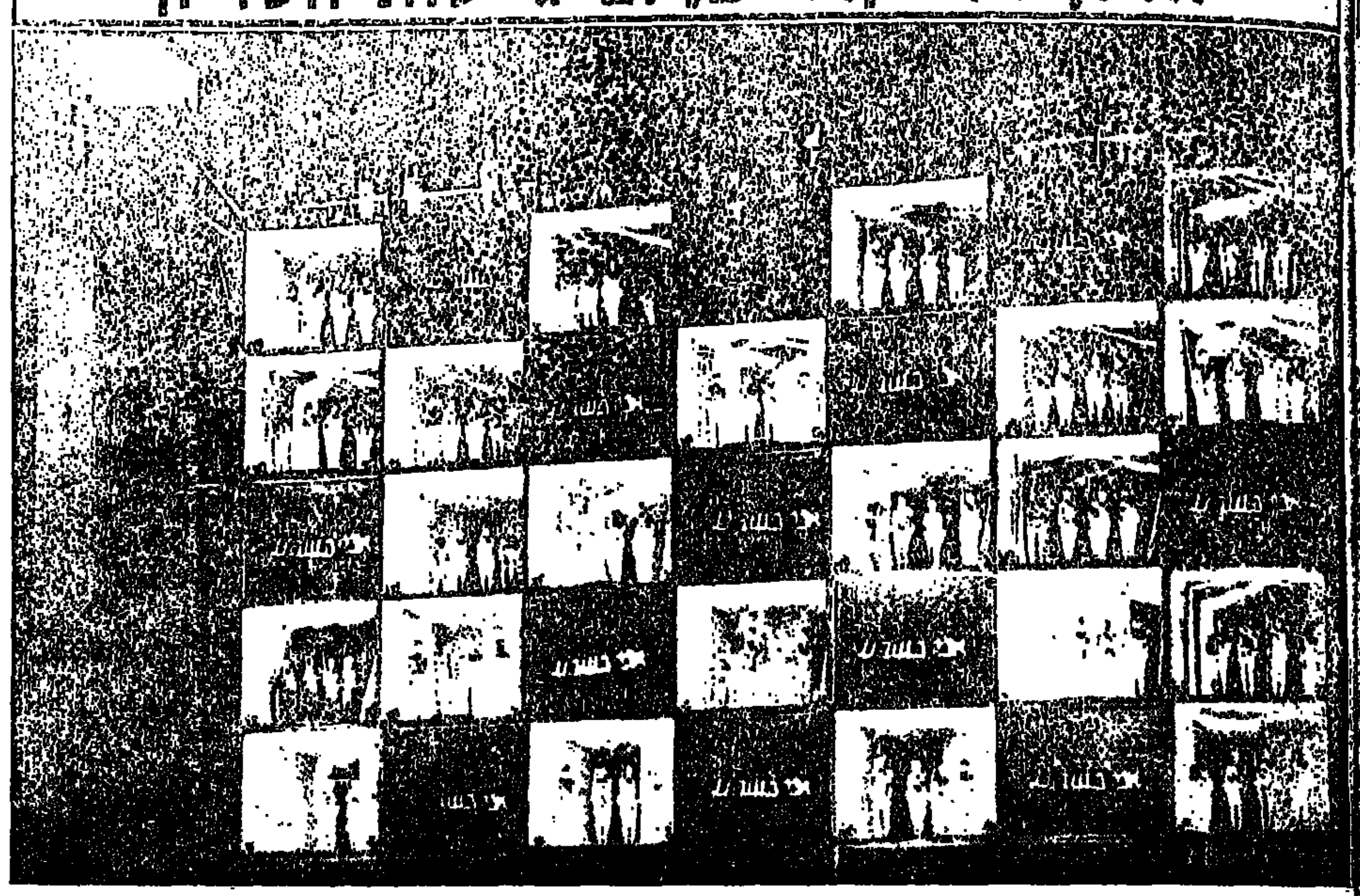

קטע מהחזיון האור־קולי, שהוצג אמש בעצרת המרכזית לציון „יום השריון". (תצלום: נחום גוטמן)

השר פרס: על כל טנק שאיבדנו במלחמה - איבדו הערבים 5 טנקים

„קרבות השריון במלחמת יום־הכיפורים היו הכבדים בהיסטוריה", אמר שר הבטחון בעצרת ליום־השריון, בה נכחו 20.000 איש □ רבין: „אין צבא המקפל בתוכו את כל הטוב והיפה שיש בעם כמו צה"ל בישראל" □

רב־אלוף גור: „בעקבות הלקחים, יהיה השריון הכוח המרכזי גם במלחמה הבאה — אם תפרוץ"

— מאת אילן כפיר, כתבנו לענייני בטחון —

„קרבות השריון במלחמת יום־הכיפורים היו הכבדים ביותר שידעה ההיסטוריה. 3000 טנקים הוצאו ונמחצו בהם, ולמרות העדיפות הערבית היו יחסי האבידות — חמישה טנקים ערביים על כל טנק ישראלי", אמר אמש שר הבטחון, שמעון פרס, בעצרת יום־השריון, שנערכה באמפיתיאטרון מיוחד שהוכשר בחוף הרצליה.

שר הבטחון הוסיף: „עברה עלינו תקופה קשה. אבל, קצב ההתאוששות שלנו הוא כעומק הסבל שידענו. היום, כתמיד, אנו מוכנים להידברות מדינית עם כל שכנינו ועם כל אחד מהם לחוד — לבנון, סוריה, מצרים, ירדן ותושבי השטחים. והיום, לא פחות מתמיד, ערוך צה"ל להדוף כל התנכלות מצד מדינה אחת או מצד קואליציה של מדינות תוקפות".

לא בכל מחיר

ראש הממשלה יצחק רבין, שהיה אורח הכבוד בעצרת, אמר, כי מדינת ישראל תמשיך להיאבק ולעשות הכל כדי למנוע מלחמה ולהגיע לשלום. אך — שלום לא בכל מחיר ולא בכל תנאי. „נמצה כל סיכוי להתקדם לשלום. אך נתקדם לשלום מתוך עוצמה. מעמדת־כוח".

ובפנותו אל השריונאים הדגיש ראש הממשלה: „נעשה הכל כדי לתת בידיכם את הכלים שיתנו לכם את העוצמה. אבל לשריון כמו לצה"ל כולו תפקיד מעל ומעבר לתפקיד הצבאי בלבד. עוצמת צה"ל ובטחונו מהווה היום את השלד של המדינה. כצה"ל יהיה העם כולו. אין צבא המקפל בתוכו את הטוב והיפה שיש בעם כמו צה"ל בי מדינת ישראל".

בסיום דבריו אמר ראש הממשלה לשריונאים: „הנני עם בוטח בכם, מאמין בכם ויודע שתמלאו כל תפקיד שיידרש מכם".

חלבטים שהיו

מפקד גייסות השריון, אלוף משה פלד, סיפר על חלבטים שהיו אם לקיים את יום גייסות השריון: „חככתי אם לקיים את הערב — אך החלטתי שערב זה חשוב לנו. חשוב שחיילים וקצינים ומשפחות הנופלים ישבו יחדיו".

הרמטכ"ל, רב־אלוף מרדכי גור, אמר, כי אם היו איזשהם הירהורים לגבי חשיבות הטנק והשריונאי בעקבות המלחמה — הרי בעקבות הלקחים יהיה השריון הכוח המרכזי גם במלחמה הבאה. הכוח שיכריע את המלחמה.

מוטה גור דיבר על התופעה לפיה המליצו חיילים על הענקת צל"ש לי מפקדיהם. „חשוב שאלה שמעבר לגבול, החושבים שחלו אצלנו בקיעים, ידעו פרט זה".

חזיון אור־קולי

הרמטכ"ל אמר, כי „לא לנו לקבוע אם תהיה מלחמה או לא. עלינו רק לקבוע כיצד ניכנס למלחמה, אם תהיה".

הנאומים והברכות קדמו לחיזיון אור־קולי שנערך לפני כ־20 אלף איש — קצינים וחיילים מגייסות השריון ומוזמנים רבים. החיזיון בו השתתפו מקהלת גייסות השריון, תזמורת צה"ל, זמרים ו...טנקים, זכה לתגובות נלהבות. סופר בו סיפור ההיסטוריה של גייסות השריון — החל מהשיירות לירושלים עד לתקומה שאחרי מלחמת יום הכיפורים. החיזיון שפע עוצמה וקצב.

ראש ה„פ.ב.אי.": „בארה"ב — יותר מרגלים מבלשים"

— מאת סוכנויות הידיעות בוושינגטון —

מנהל ה„פ.ב.אי.", קלארנס קלי, אמר אמש, כי מספרם של הסוכנים הזרים בארה"ב עולה על זה של סוכני לשכת החקירות הפדראלית, שמשימתה היא להתעכב על פעילותם של סוכנים זרים בתוך אמריקה.

בפגישה עם עתונאים, תוך כדי סעודת צהריים, בוושינגטון, ציין מר קלי כי 8.000 הסוכנים הפדראליים שלו מקדישים למעלה מרבע זמנם בפעולות של בטחון פנימי. „בכל שנה גדל מספר המבקרים, משלחות של דיפלומטים, צוותי שגרירויות וסטודנטים מהארצות הגוש הקומוניסטי. וכל אחד מהמבקרים אלה — כפי שכבר גילינו לא אחת — הוא מרגל פוטנציאלי", הוא אמר.

ראש ה„פ.ב.אי." אמר, כי לדעתו הכרח להרחיב את ארגונו אם יש רצון „לשלוט במצב", נוכח המאמצים המוגברים של ארצות הגוש המזרחי להחדיר סוכנים מסוגים שונים לארה"ב.

קהיר ודמשק דחו הצעת ישראל „לנסיגה תמורת הצהרת אי־לוחמה"

— מאת סוכנויות הידיעות בקהיר ובוושינגטון —

חוגים מדיניים בקהיר ובביירות מסרו אתמול, כי מצרים וסוריה דחו הצעה ישראלית לנסיגה נוספת בסיני ובגולן תמורת הצהרה של אי־לוחמה כוללת. המקורות אמרו, כי דחיה זו נמסרה לד"ר קיסינג'ר בצורה חד־משמעית בביקורו האחרון.

המקורות המדיניים בוושינגטון גם אישרו, כי הנשיא אסד עמד בפגישותיו עם ד"ר קיסינג'ר, על ההכרח לקיים את המגעים המדיניים רק בז'נבה, בנוכחות הסובייטים ובהשתתפות „הנציגים החוקיים של העם הפלשתינאי", כלומר „הארגון לשחרור פלשתין". המצרים, לעומת זאת, הסכימו לשאת ולתת לא בז'נבה וכמוהם נהגה גם רבת עמון.

עתונים בביירות מסרו, כי קיסינג'ר אמר לנשיא אסד שישראל תהיה מוכנה לנסיגה של כ־5 ק"מ לערך ברמת הגולן, תמורת הסכם ביניים עם הצהרת אי־לוחמה. אך זו הוצעה כנסיגה אחרונה. הנשיא אסד דחה הצעה זו. כן מסרו העתונים, כי לגבי סיני העלה קיסינג'ר הצעה „בהשראה ישראלית", כי צה"ל יסוג בחצי־האי לעומק של כ־50 ק"מ נוספים. אולם גם מצרים תצטרך להתחייב לאי־לוחמה, תמורת נסיגה כזאת.

העתון הביירותי „אל־ספיר" כתב: „קיסינג'ר הבהיר, כי הישראלים רואים בנסיגה נוספת סכנה חמורה לעצמם. כי בנסיגה גדולה יותר תאלצם להחזיר למצרים את מעברי הגידי והמיתלה בסיני, ואילו הסורים יעמדו במצב שבו ישלטו, למעשה על כל רמת הגולן. אפילו בנסיגות המוצעות על־ידי הישראלים יש להם חששות לגבי בטחונם. והם לא יסכימו לכן אלא תמורת הצהרה ברורה של אי־לוחמה".

העתון הביירותי „אל־[illegible]" כתב, כי „לדברי [illegible] ערביים מהימנים, [illegible] שליחות קיסינג'ר [illegible] ובדמשק בקשיים [illegible] נידחו בשתי ה[illegible]".

מקורות המימשל בוושינגטון אישרו, למעשה, כי גישת דמשק היתה נוקשה מאד. אך לדבריהם גילה הנשיא סאדאת גישה „גמישה יותר". עם זאת, ההרגשה בחוגים המדיניים בוושינגטון היא, שתנופת מדיניות הפיוס וההסדר של קיסינג'ר, נבלמה במידה רבה והסיכויים להצלחה מדינית עתה קלושים משהיו לפני מספר חדשים.

המקורות הערביים [illegible] אמרו, כי בדמשק שמע [illegible] „מלים קשות" מפי [illegible] הסורים. אשר [illegible] כי רק נסיגה [illegible] של ישראל משטחים [illegible] תמנע מלחמה חדשה.

תזכיר חשאי לממשלת ארה"ב:

„18 נמלי תעופה באירופה וארה"ב פגיעים למעשי־חבלה"

— מאת סוכנויות הידיעות בוושינגטון —

תזכיר חשאי שהוכן עבור הממשלה הפדראלית של ארה"ב קובע, כי 18 נמלי־תעופה גדולים באירופה המערבית ובמזרח־התיכון פגיעים ביותר להתקפות אפשריות של מחבלים ערביים, בגלל היעדר אמצעי בטחון נאותים או בגלל קירבתם לבסיסי הטירוריסטים.

התזכיר נערך על־ידי מינהל התעופה הפדראלי של ארצות־הברית. בין נמלי־התעופה הפגיעים מונה מיסמך זה גם את ציריך ואת ז'נבה. „בגלל רוגזם של הפלשתינאים על נכונותה של שווייץ לארח את ועידת השלום למזרח־התיכון". התקפות על שני נמלי־תעופה אלה „עלולות להתבצע מתוך כוונה להעניש את שווייץ על עמדתה זו, מאחר שהטירוריסטים הערביים משוכנעים כי חלה עליהם החובה „להעניש" מדינות בהתאם לשיקוליהם ורצונם".

„עלולים להגיע לארה"ב"

נמלי־התעופה הפגיעים, לפי התזכיר הפדראלי, הם: רומא, פרנקפורט, אמסטרדם, ז'נבה, ציריך, מדריד, ביירות, לוד, אתונה, מינכן, לונדון, איסטנבול, וינה, בריסל, ברצלונה, ליסבון, קופנהגן, ופריז.

מר הנרי מרפי, שעמד בראש הצוות אשר הכין את התזכיר, אמר, כי חוסר אמצעי הבטחון המספיקים בארצות שמעבר לים מסכן גם את נמלי־התעופה של ארצות־הברית ו„מגביר את הסכנה הפוטנציאלית של חטיפות־מטוסים".

לדבריו, חוטפי מטוסים פוטנציאליים עלולים להגיע לארה"ב בנקל בטיסות של מטוסי ארצות אחרות.

שיפור בלונדון — אבל...

אחד מעוזריו של מר מרפי אמר, כי התזכיר נערך על־ידי חוקרים פדראליים בעלי נסיון רב, והוא בא במקום מיסמך קודם, מספטמבר של השנה הקודמת, שמתח ביקורת קשה במיוחד על נמל־התעופה „היתרו" של לונדון.

בתזכיר החדש נאמר, כי אמצעי הבטחון ב„היתרו" נשתפרו במידה ניכרת, אולם נמל־תעופה זה מהווה גם עתה סיכון חמור, בגלל המספר הגדול ביותר של טיסות נכנסות ויוצאות, ביחוד טיסות לארצות־הברית.

הדובר נשאל על־ידי עתונאים, מדוע אין מפרטים את הליקויים שניתגלו על־ידי השליחים הפדראליים בנמלי־התעופה הזרים. תשובתו היתה, כי אין זה ממדיניותה של רשות התעופה הפדראלית של ארה"ב לפרט במקרים כאלה — „כי זה אינו משרת את האינטרסים של הבטחון בתעופה האזרחית". לדבריו, יהיה זה „כאילו הודענו. מתי שומר הבנק יצא לאכול ארוחת צהריים..."

חוויה ושמה הוואי

„הוואי"-הסבון המלטף.
הסבון המכיל בשמים אקזוטיים מותיר את גופך רך ונעים למגע,
ואופף אותך בניחוח עדופי מיוחד במשך כל שעות היום.
„הוואי"-הדיאודורנט החדיש המבטל לחלוטין כל ריחות זיעה ומאפשר לעורך לפעול בטבעיות. מעניק לך תחושת קרירות ורעננות בכל אבריך.
„הוואי"-סבון ודיאודורנט שהם חוויה.

שמן

● שניים מן השובתים בלוד: יעקב ארבלט (מימין) ומיכאל שפירא. (תצלום: שלום בר־טל)

„רצינו לגור בארץ אבל עשו לנו את כל הקשיים שבעולם"

העולים מברית־המועצות השובתים בלוד רוצים לצאת „לעולם הגדול" □ „חזרנו מאנגליה — ואף אחד לא דיבר אתנו"

מאת צבי ריבקין, כתב „ידיעות אחרונות"

הם אינם רוצים להישאר בישראל. הם מצהירים בגלוי, באופן הריטשמעי, שמבקשים הם לצאת מכאן — ומייד. נמאס להם לדבר, להסביר ולבקש. הם עייפים מתנסויות, מהטילטולים, מהשיחות הארוכות עם פקידים ואנשי־שלטון. שיש שה חודשים לאחר שעזבו את ברית המועצות, רוצים הם לצאת „לעולם הגדול": לארה"ב, לאיטליה, אולי לדרום־אמריקה.

שלוש משפחות העולים, שבניסתן לבריטניה נאסרה, ואשר הוחזרו אתמול לפנות בוקר ארצה, התיישבו, בינתיים, בקצהו של אולם הנוסעים, בבית־הנתיבות שבלוד. הן יושבות זו ליד זו, אך סיפוריהן שונים.

יעקב ארבלט (26) הוא מהנדס כימי, יליד לנינגראד, שבא ארצה לפני שישה חודשים, עם רעייתו הצעירה.

„רצינו לגור בארץ, רצינו לחיות כאן, אבל עשו לנו את כל הקשיים שבעולם", סיפר לי אמש, בעברית רצוצה.

„רצינו לטייל"

ארבעה חודשים התגוררו בני הזוג ארבלט באולפן של הסוכנות בחיפה. „כל הצרות שלנו התחילו, ברגע שביקשנו תעודת־מסע. כדי לנסוע לחו"ל. רצינו לעשות טיול, לראות קצת את אירופה. אחרי כל כך הרבה שנים ברוסיה, תיכננו לראות קצת את העולם. אבל אנשי הסוכנות חשבו שאנחנו רוצים לעזוב את הארץ ולא נתנו לנו עזרה יותר. אמרו לנו לעזוב את האולפן. גיארגו למעשה ברחוב. גרנו אצל חבר אחד, בחיפה. חודש שלם הלכנו למשרד נסיעות ואמרו לנו, שאנחנו יכולים לנסוע לאנגליה. עייפו למנו — ונסענו. באנו ללונדון והיכו לנו צרות חדשות. לא נתנו לנו להי־כנס. יום וחצי החזיקו אותנו בחדר קטן. בקושי נתנו משהו לאכול. היה קר נורא. לא הרגשנו טוב. הביאו לנו את אנשי הסוכנות והם אמרו לנו, שבארץ ידברו איתנו. אבל כאנו חזרה — ואף אחד לא מדבר אתנו".

לחצטרף לאחות

מיכאל שפירא, היושב לידם, הוא מהנדס אזרחי, בן 42, רווק. הוא בא ארצה ממוסקבה, לפני שישה חודשים. העברית שבפיו טובה יותר.

„אני לא רוצה להישאר בארץ. אני רוצה לנסוע לאמריקה. הוא בריה. אחותי, שבמוסקבה, עומדת לצאת בכל יום לאיטליה ומשם היא תמשיך לארה"ב. היא לא רוצה לחיות בארץ. אז אין לי מה לעשות כאן. אין לי משפחה בישראל. נסעתי לאנגליה, כדי להגיע משם לאיטליה. לפגוש את אחותי. עכשיו אני כאן — ולא אזוז מפה. עד שלא יתנו לי לנסוע".

המשפחה השלישית, משפחתו של יוסף בוייר. סירבה לשוחח עימי. האב סיפר על תלונות ילדיו, שלא למסור פרטים כלשהם. אבל הבן הבכור, בן הי"ן, עוד הספיק לספר לי, שהמשפחה באה ארצה לפני כי שנה, הם גרו זמן־מה בבאר־שבע ועברו לא מכבר לרמת־גן. האב עבד כגהג. נראה, כי אימו הרוסיה לחצה לעזוב את ישראל והם נסעו לבריטניה. במטרה להמשיך משם, כבראה לארה"ב. ידיעות מלונדון מסרו. כי יוסף בוייר השתולל שם, כאשר נאמר לו. כי יהיה עליו לחזור לישראל.

לבית־הנתיבות הגיעו אמש נציגים של התאחדות עולי בריה"מ. „אנחנו רוצים לדבר איתם. אולי נצליח לשכנע לפחות את בני הזוג ארבלט, שישראל היא ביתם. הם צעירים — ואולי יבינו. חבל לנו עליהם. חבל לנו על כולם.

הסריקות אחר המחבלים ל[illegible] משבשות את השיגרה בצפו[ן]

מעגל החיפושים של כוחות הבטחון אחר החוליה שחדרה בסוף השבוע — מתרחב מיום ל[יום] תוך ציפיה לרגע שבו ייאלצו המחבלים לצאת ממקום מיסתורם

מאת עמנואל אלנקוה, כתב „ידיעות אחרונות"

המירדף אחר חוליית המחבלים, שחדרה אור ליום שבת מלבנון, דומה לשעשועון. עוד גרגר ועוד גרגר וכסופו של דבר מקווים, כי בעוד שעות מעטות, או יום־יומיים, ייאלצו המחבלים לצאת ממאורתם. כל האמצעים הבטחוניים הננקטים עתה — סריקות, אבטחות וכו' — נועדו להקדים את המגע.

כך נראים חיום תענייניס מצידנו.

עם זאת, אם לנכות לי עשות הערכת־מצב מעברו האחר של המיתרס, יש לי הניח, ששיקולי המחבלים מודרכים כך: הם הצליחו לעבור, ללא תקלות, את גדר־המערכת. סביר להניח, שהם מצאו מקום־מיסתור טוב למדי, ממנו ניתן להם לצפות על הסריקות הנרחבות באיזור. מכאן, שקיבה עליהם לפצור, מבלי יתחייבו.

רבות הן ההערכות ביחס למשימת המחבלים. צה"ל, משמר הגבול והמשטרה, מגויסים כוחות. ניתנת עדיפות עליונה ביותר לי שמירה על קיבוצים, מושבים ועיירות.

נאמר כל תנועה בהם. כך ייד לאור שנתקבל אות האזעקה על ההדירה, נדרשו של סיור שיגרתי של צה"ל, שגילה אור ליום שבת את הפירצה בגדר — גייסו כוחות גדולים למירדף אחר החוליה. נשיאו גם יחידות צבא ומשמר הגבול.

איזור נוח

מי שיבאל, מדוע לא עלה בידי כוחות הבטחון לאתר עד כה מגע זם הי החוליה, מעיד על עצמו. כי אינו בקיא בטופוגרפיה של הצפון, איזור החדירה, בי מרכז הגליל המערבי, הוא האיזור הנוח ביותר למיסתור. לא בכדי, בחרו כבר בית הדוליות, שמצא את הגבול בעבר. להשתמש בי ציר זה. השטח מכוסה עצי־רת של גבעות ביוערות ומישובצות בבאות כעדות, קיימים שטחים לא קטנים, שהיגם בלתי עבירים יבגי רי. סבך של שיחים אינו

כדי לאבטח את הישובים בסביבה; והמישמרה הגיבה מהכוננים בדרכים.

כאשר חקף יום של כרי קות ללא תוצאות, הורחב היקף דגורת־הבטחון.

היום, לאחר חמישה ימי סריקות עקרים, קיקף מעגל האבטחה ישובים גדולים.

„אנו בוצעים את כל כוח האדם שבריבותנו, כדי לי מנוע אפתעות", אמר לי אחד המפקדים.

אמצעי הכוננות גרמו לי עליית־המתח ביישובים. גם ללא מירדף זה. נמצאים יישובי הצפון בדריכות בט חונית מתמדת. עתה, יותר מתמיד. ערים התושבים לי כל תנועה חשודה. [illegible]

רת המירדף מתקבלות ידי עות לרוב, כפי שהרחיב איזר הבהונו בישוב", כל פנייה כזאת זוכה מייד לי התשומת־לב מירבית, ונבדקת עד תומה.

בלי שיבושים

עם זאת, חרף הפעילות הגדולה של זרועות הבטחון, לא ניתן היה לנקות אהגיל שיבושים בסידורי החיים התקינים ביישובים. ההוראות ממשיכים לצאת ליעבודותיהם, אלא שברבים אלה הם מקפידים ליצאת ביחד [illegible]

[illegible]

רס"ר הורשע בלקיחת שוח[ד] תמורת שיחרור משירות־מילואי[ם]

נידון למאסר על תנאי, קנס והורדה לדרגת סמל □ רב־סרן שהועמד ל[דין] יחד איתו — זוכה מחמת הספק

מאת איתן מזר, כתב „ידיעות אחרונות" —

רס"ר בצבא הקבע שהואשם בשיחרור חיילים מילואים משירות פעיל בתמורה לשוחד שקיבל מהם, הורשע אתמול בבית־הדין הצבאי שבפיקוד הצפון. הוא נידון לשישה חודשי מאסר על־תנאי; להורדה לדרגת סמל; וקנס בסך [illegible] ל"י. רב־סרן שהועמד עימו לדין, אף הוא בנאשם בקבלת שוחד מאותו חייל, זוכה על־ידי בית־הדין מחמת הספק.

שופטי בית־הדין, שבראשם ישב סגן־אלוף [illegible] אסרים דורון, קבעו אתמול, כי הרס"ר שהיה אחראי למרכז גיוס קיבל מחייל מילואים, נגר במיקצועו, סרטי־דרהט שונים ומערכה כדי אוכל. בתמורה לכך שיחרר את הנגר מי־שירות־מילואים והע ניק לו הופעות פעול לגיהו"כל. לפני מלחמת יום־הכי פורים ולאחריה.

[illegible]

מתיחות ברבנות הראשית בגלל בחירת רבני ערים

מאת מנחם ברש, כתבנו בירושלים

ישיבת המועצה של הרבנות הראשית שנועדה לאת־מול, נדחתה ברגע האחרון, לאחר שכמה רבנים מחברי המועצה הודיעו, כי לא ישתתפו בה. היתה זאת כנראה תוצאת התנגדותו של הראשון לציון, הרב הראשי עובדיה יוסף, שביקש מחברי המועצה להימנע מלהשתתף בישי בות המועצה הנקראות על־ידי אחד מנשיאיה בלבד.

שני הרבנים הראשיים הראשיים אינם משתתפים בהצבעה. רבנים גדולים בי תורה, המבקשים לקבל תעודות „כושר" ללא בחי נות. חייבים להשיג את הסכמת שני הרבנים הראשיים. חתימה של אחד הי רבנים הראשיים אינה מס פקת. עד כה היה מקובל שרבני הערים הגדולות קיבלו את תעודות ה„כושר" שלהם ללא בחינות.

בישיבת המועצה, שתתי כנס ביום רביעי הבא, מתי כוון הרב הראשי גורן לבי קש את הסכמת המועצה למינוי ועדה מיוחדת שי תוסמך לבחון רבנים־מועמ־ דים, המבקשים תעודות „כושר" לכהונות רבני־עיר בערים הגדולות. בדרך זו לא יהיה צורך לקבל גם את הסכמתו וחתימתו של הרב עובדיה יוסף על כל תעודת „כושר".

לפי התקנות לבחירת רבנים מקומיים ניתן לאי שר „כושר" לרבנים שעמי דו בבחינות. על־פי החל טת הרוב במועצת הרבנות הראשית. גם אם הרבנים הראשיים

ועל דעת שני הרבנים הר־ ראשיים.

עניין תעודות ה„כושר" הפך דהות בהתירב מוע־ חבהירות של רבני־עיר בי חיפה ובכנה ערים אחרות. כנה רבנים, וביניהם הרב שאר־ישוב כהן (גיסו של הרב הראשי גורן) ביקשו תעודות „כושר", כדי שי יוכלו להציג את מועמדו תם ובהיפת נסחיים מייצר המיסכרו ביים שני הרבני. הרב שאר־ישוב כהן שהוא בעל סיכויים להיבחר בחיי פה בוכן לעמוד בבחינה. אם הרב עובדיה יוסף יעי מוד בסירובו לחתום על תעודת ה„כושר"

סוכן ביטוח בתל־אביב חשוד בהודעה כוזבת

[illegible]

מאסר לחיילים שניסו לבצע שוד בבאר־שבע

שני חיילים – מאיר בן שמעיית (21) ואהרון חיון (21) מבאר־שבע – נדונו אתמול למאסר על נסיון לבצע שוד מזוין.

[illegible]

צפירת־שבת גם ברכסים

[illegible]

לשיער יבש

שרות סניף ת"א

המשרדים, המעבדות, ומחסן חלפים

אזור, רח' המרכבה 9.

טלפונים: 3-2-851151

קבלת קריאת שרות בלבד!!

טלפון: 285151

15 קווים

תדיראן

שיווק ושרותים בע"מ

● רחל ינאית בן־צבי משוחחת עם ראש הממשלה, יצחק רבין, לאחר שירדה מהבמה, שם דרשה לתמוך במתנחלים ביהודה ושומרון. (תצלום: יוסי רוט)

[ר]וב גדול אישר מרכז מפלגת העבודה את צירוף המפד"ל לממשלה

[ב]יקורת חריפה על דיין וחבריו [ב]רפ"י - בישיבת מרכז העבודה

[illegible]ות שלנו אין חיי־משפחה שלמים... אני חי בהרגשה שאחד הצדדים אצלנו עומד כל יום [illegible] מהמשפחה", אמר ח"כ אברהם זילברברג □ חילופי דברים קשים בין מרדכי סורקיס למאיר אביזוהר □ רחל ינאית בן־צבי: „תנו הזדמנות למתנחלים"

מאת שלמה נקדימון, כתב „ידיעות אחרונות" —

[illegible] חברים בודדים העלו אתמול על סדר היום [illegible] מפלגת העבודה את הרשעת המנהיגה: [illegible] חברי הכנסת של רפ"י על עצומת [illegible] בעניין יהודה ושומרון.

בר מונע לממש את מדי־ניות הממשלה ופעולותיה. יש חשיבות רבה לצירוף המפד"ל, ביודענו, מה מפ־לגה זו מייצגת, במה חלו־קים עליה ובמה שותפים עימה — אמר רבין.

לדברי ראש־הממשלה תצטרף המפד"ל על בסיס קווי היסוד של הממשלה הנוכחית וההסכם הקואלי־ציוני הקיים. יוכנס רק שי־נוי יחיד בעניין ועדת ה־שרים לענייני גיור. שינוי זה סוכם על־ידי רבין כך: עם הצטרפות המפד"ל לא משתנה דבר מבלי שוועדת השרים תגיע לסיכום מוס־כם, בכל יתר הסעיפים, כמו התנחלות. יש הסכם קואליציוני מחייב. לממשלה מותר לנהל משא־ומתן עם ירדן, לקבל החלטות, אך לא לחתום על הסכם־שלום, אם יכלול הדבר ויתור טריטוריאלי ביהודה ושומ־רון — בלי להביא את הד־

בר להכרעת העם בבחי־רות, אם תדרוש זאת סיעה קואליציונית.

הוא הוסיף, כי על בסיס ההחלטה של העבודה יכונ־ס כוסדות המפד"ל לקבל הכרעה. מסים וליע קיבלו כבר החלטות חיוביות בי עניין וסיעת ר"ץ טרם קיבלה החלטה.

„ציונות עיוורת"

הח"כ לשעבר מאיר אבי־זוהר, שצידד בצירוף ה־מפד"ל, העלה שורת של השגות שמסעירו מעט את הרוחות. הוא טען, כי יש חלק במפד"ל שבעטיו משולה המפלגה לזנב שמ־נענע את הראש ומשלים טירור רוחני ותעמולתי. ה־רוב במפד"ל, הוסיף אביזו־הר, לא הוכיח עד עכשיו יכולת לעמוד על השקפו־תיו ועמדותיו.

לכן, קרא אביזוהר למפ־לגה להחזיר לראשי ה־מפד"ל, כי שותפות בקוא־ליציה לא תוכל להתישב עם אחריות ישירה או עקיפה למיפגנים בלתי חו־קיים, כמו ההתנחלויות. אביזוהר רצה שהצעת זו תהווה חלק מהחלטת על צירוף המפד"ל לקואליציה, אך הצעתו נפלה.

בהנמקתו, הצביע אביזו־הר על כך ששניים מראשי המפד"ל הם מנהיגי פעו־לות אלה. שרבין, גינה בי צורה כה ברורה.

כשתקף אביזוהר את ה־מפד"ל קרא מרדכי סור־קיס: זה הנושא לדיון.

השיב אביזוהר: מיום שאני מכיר אותך אתה מת־רגז כשמבררים דברים.

אביזוהר המשיך וטען, כי הוויכוח שעל הפרק הוא בין ציונות עיוורת שאיננה מכירה בהיסטוריה ועלולה להמיט שואה, לבין ציונות ריאלית, שהוכיחה את עצ־מה. עירבוב הילכות דת ד־מדיניות הוא סכנת הסכ־נות. הספק שיש למפד"ל לגבי השאלה היכן אנו עומדים. הוא המסכן את השותפות.

כאן גלש לפרשת החת־מת על העצומה. בליכוד, מי שחולק על ראש הליכוד אינו נכלל במניין ומעתו־נות אף קוראות לו להחזיר את המנדט. במערך, אמר באירוניה, אפשר לחתום על מסמך ייד העקרונות ואחרי כן לחתום על עצו־מת הליכוד ולזכות במחי־אות־כפיים.

„מעוררים המפלגה"

סורקיס: בן־אהרון ר־אליאב הצביעו נגד החק־ציב ועברו על זה בשתי־קה.

אביזוהר: אתה מציע לפורר את המפלגה מכל הי כיוונים? מפוררים אותה משם, מכה ומפורר אותה גם מכאן...

סורקיס: מה עשית לי ממשלת גולדה מאיר? אב־רהם עופר נעלם מן הכנ־סת, כאשר היה צריך לי הצביע לה אמון.

חוכמת המנהיגות של בגין בליכוד, הוסיף אביזו־הר, הפוכה מחוכמת רפאל במפד"ל, בגין מוותר בינו־

(סוף בעמוד 8)

[illegible]

רבין: „ממשלות העולם מתקרבות למינכן שניה"

ראש־הממשלה הגיב בחריפות על החלטת מוסדות האו"ם להכיר באש"ף □ „בין ישראל לאירגוני הרצח רק מקום מיפגש אחד — שדה הקרב"

מאת שלמה נקדימון, כתב „ידיעות אחרונות" —

„ממשלות העולם מתקרבות לאחר תקופת ארו־כה למינכן שניה. היתה מינכן לפני המלחמה ו[illegible] שלפני המלחמה [illegible] והמפה הערבי" — אמר אמש ראש הממשלה, יצחק רבין, בישיבת מרכז מפלגת העבודה.

בין ישראל ובין אירגוני הרצח יש רק מקום מיפגש אחד והוא לבדה הקרב, אמר רבין. מתן הכרה לאש"ף אינה מובילה לשלום. דרך זו היא הדרך הבטוחה להקים כל סיכוי להתקדם אי־פעם לשלום.

ראש הממשלה חזר, כי הממשלה עשתה והעלתה הכל [illegible]

קוליות. ומכאן — להתנחלויות. ראש הממשלה הגדיר את ההתנחלויות האחרונות כהפ־גנות שנועדו לנסות לערער את הבסיס של קיום חברה דימוקרטית. לדבריו, לא כך מתנחלים ומתיישבים ולא כך מקימים ישובים ביש־ראל ובשטחים.

רבין טען, כי בקטעים מסויימים נעשתה ההפגנה בדרך פרובוקטיבית. כמו דריסת קצין על־ידי מכו־נית. הקצין שנפגע, אמר רבין, יכול היה להתגונן אך הוא קיבל הוראה שלא לי הפעיל כוח.

הממשלה, הוסיף, איתנה ותמשיך לעמוד במדיניותה: ביצוע התנחלות בהתאם לי החלטת הממשלה; טיפול תקיף, ובתבונה, בכל הפרת

[illegible] פרוסורסקי גד ברקאי

נשואים

16.10.74 [illegible] נערכה בחוג המשפחה, חדרה.

הפקידים יחוייבו לנהוג באדיבות עם האזרחים

לשכת השרה שולמית אלוני תפיץ בקרב עובדי המדינה חוברת הנחיה בתחום ההתנהגות □ מוצע שאזרחים יוכלו להתלונן במשטרה על מיצרכי מזון לקויים

מאת גיל סדן, כתבנו בירושלים

שיפור היחסים בין עובד המדינה לאזרח הנזקק לשירותיו — זו מט־רתה של חוברת, אשר נערכת כמו־חד על־ידי לישכת השרה שולמית אלוני; ואשר תחולק בימים הקרו־בים לאלפי פקידים.

אחת המשימות העיקריות שנטלה על עצמה אלוני מאז הצטרפה לממ־שלה, היתה שיפור השירות הממשל־תי לאזרח. תוך עבודת המחקר בנו־שא זה למדה היטב את מערכת הי־חסים המסובכת שבין הפקיד לאזרח. נפגשה עם האחראים למנגנון הממ־שלתי — ולבסוף הגיעו למסקנה כי כמעט שאין חידושים בתורה זו של יחסי־ציבור. הרוב כתוב בתקשי"ר — ההוראות המחייבות את עובדי המדינה.

יישומו הכלא של התקשי"ר עשוי להביא לשירות אידיאלי, אמרה אתמול הגב' אלוני במסיבת עתונאים בירושלים. „אולם, המצב כיום הוא שחלק ניכר של עובדי המדינה אינו מקפיד על קיומן של הוראות אלה".

החוברת תכלול, איפוא, את הו־ראות התקשי"ר בנושא השירות הני־תן לאזרח. עליפי הצעה שהגישה הגב' אלוני לוועדת השרים שבראשה היא עומדת — ועדת השרים לענייני פנים, שירותים ואיכות הסביבה — יוטקדו על ביצוע הוראות הנהלות ה־משרדים הממשלתיים, שינקטו בסנק־ציות אפקטיביות כנגד מפיריהן.

מידע טלפוני

לכאורה מכתלב בטיפול בנושא זה מוסד נציב־תלונות הציבור („ה־אומבודסמן"), המקובל במוסדות רבים. אך, הגב' אלוני איננה מתלה־בת ממוסד זה.

„האומבודסמנים הוסמים את ה־טיפול בתלונות" אומרת היא. „לרו־בם יש התחושה שהתפקיד העיקרי שלהם הוא להגן על המוסד, אותו הם מייצגים ולאו דווקא לעזור לאז־רח".

נוסף לאכיפה יעילה יותר של הוראות התקשי"ר, הציעה הגב' אלו־ני שורת הצעות, אשר הגשתן עשויה להפוך את המגע עם רשויות הממ־של לנסבל יותר:

● הקמת שירות מידע טלפוני לשי־רותים ממשלתיים, אשר יפעל עד שעות הערב ויספק מידע על כל המשרדים הממשלתיים כגון: מי־קום המשרדים, מספרי הטלפון, מו־עדי קבלת קהל ואפשרויות הגישה למשרדים בתחבורה הציבורית.

● הרחבת שעות קבלת הקהל גם לאחר־הצהריים.

● הפניית תלונות על מיפגעים תב־רואתיים במזון לא רק ל־18 לש־כות בריאות מחוזיות, אלא גם לת־חנות־משטרה שיצויידו לצורך זה במקררים, לשימור המזון הפגום. הטכס־העיקרוני על כך כבר הושג.

השרים התרעמו

לצורך בדיקת היחסים בין הביו־רוקרטיה לאזרח הכין המכון למחקר חברתי־שימושי סקר־דעת־קהל על שירותי הדואר ומישרד הפנים. לפי בקשת השרה אלוני, הסקר העלה, כי 43 אחוזים מן האזרחים, הנזקקים לשירותיו של מישרד־הפנים אינם מרוצים משירותים אלה, בעוד שי 25 אחוזים אינם מרוצים מן השי־רות. אותו הם מקבלים בסניף־הדו־אר שלהם. מרבית התלונות על מש־רד הפנים עסקו בצפיפות התורים. הצורך להתרוצץ בין פקיד לפקיד, — מחסור במקומות־ישיבה לממתינים.

השרה אלוני גילתה, כי העובדה שהוזמנה מחקר על שירותי־הדואר והפנים, עוררה את רוגזו של שר־הפנים, אשר התלונן בפני ראש־הממשלה על כך שהסקר נעשה ללא ידיעתו.

נודע, שגם שרים אחרים — בי־ניהם שר־הבריאות, ויקטור שם־טוב — הביעו אתמול תרעומת בי־ישיבת ועדת השרים לענייני פנים ואיכות הסביבה, על כך שהשרה אלוני מתערבת בנושאים, הנוגעים לענייני משרדיהם, מבלי להביא את הדבר לידיעתם תחילה. נראה, כי ה־נושא יועלה בקרוב בישיבת־הממ־שלה.

יהודה ושומרון בשלטון ישראל

התנדב

למבצע החתמה על העצומה לכנסת לאמור:

אנחנו, אזרחי ישראל, החתומים מטה:

על יסוד זכותו של עמנו לארץ־ישראל, לבטחון, להתנחלות ולשלום, קוראים לכנסת להבטיח כי יהודה ושומרון לא יימסרו לשום שלטון זר.

המתנדבים יכולים לפנות במשך כל שעות היום:

חיפה, רחוב חסן שוקרי 3

ירושלים, רחוב מזיא 5

תל־אביב, בית־ז'בוטינסקי, רח המלך ג'ורג' 38

הליכוד

גח"ל, הרשימה הממלכתית, המרכז החפשי, תנועת העבודה למען ארץ ישראל השלמה

זר על קבר החייל האלמוני המצרי

הנשיא סאדאת הניח אתמול זר על קבר החייל האלמוני בעיר סואץ — בהיפתח שלושת ימי „עיד אל־פיטר", חג המציין את סוף חודש הרמדאן. חיה זה בחודש רמדאן אשתקד, שמצרים פתחה במלחמה נגד ישראל. (תצלום־רדיו „אי.פי.")

...לישראל בחודש הבא

סנאטור אדוארד קנדי יבוא בחודש הבא לביקור בישראל. הסנאטור ישתתף בחנוכת המרכז הרפואי החדש באוניברסיטת ב.ג. בבאר־שבע.

מסע הסברה צבאי לנוער

צה"ל פתח בימים אלה במבצע הסברה במאות בתי ספר תיכוניים בארץ. ההסברה מכוונת להבהיר לנוער את בעיות הביטחון ולאפשר לו להכיר את חיי הצבא עוד לפני גיוסו.

במסגרת המיבצע, המתוכנן בשיתוף פעולה עם משרד החינוך והתרבות, יבהלו קצינים שיחות בבתי הספר ובתנועות הנוער, ותלמידים יבקרו במחנות צה"ל.

קבלנים

(סוף מעמוד ראשון)

הופיעו, כי הם רוצים להגיש ערעור מאחר שחם חוששים, שהקבלן גלעד יוכל להשפיע על עדים, רוכשי דירות, שטרם העידו.

השופט בר הורה לעצור את גלעד לשלושה ימים, כדי לאפשר לשלטונות המס להגיש את הערעור.

אנשי המס הציגו את כל החומר שאספו בפני פרקליטות מחוז תל־אביב. זוז אומנם עומדת לפנות מחר לשופט מחוזי, בבקשה להאריך את מעצרו של מר גלעד.

מר אליעזר שילוני, סגן נציב מס הכנסה לענייני חקירות, אמר כי „זוהי חוליה נוספת במיסגרת החוכנית לטיפול אינטנסיבי בקבלנים, ואכן באחרונה זכה ענף הקבלנות לתשומת־לב מיוחדת".

צנחן שלחם בשתי המלחמות - ל־5 שנות מאסר על שוד

תושב קריית־מוצקין נידון אתמול ל־5 שנות מאסר, באשמת נסיון לשדוד חלפן־מטבע.

הנאשם, אמיר גרליץ־גלאון, בן 25, הואשם בפני השופטים א. פרידמן, ז. יהודאי וא. כרמי, בנסיון שוד שאירע ביולי השנה, ברחוב מאיר 39 במושבה הגרמנית בחיפה.

שני צעירים פרצו אז לדירתו של „חלפן־המטבע ירחמיאל קופרמן ואיימו עליו בחת־מקלע „עוזי". התביעה טענה, כי האיש שהחזיק בנשק היה הנאשם אמיר, וכי יחד עמו היה אלון טראוב, בן 21, מגני יהודה. בעל הדירה הצליח להוציא את הנשק מידיו של הנאשם אמיר, ושכנים לכדו את הנאשם השני, אלון טראוב. צעיר זה נידון בראשית השבוע, על פי הודאתו, ל־42 חודשי מאסר.

הנאשם טען להגנתו, כי הכיר את המתלונן כמי שעוסק וסוחר במטבע זר, וחודש לפני השוד ביקש לרכוש באמצעותו סכום של 1500 דולר. לדבריו רימה אותו המתלונן ולפיכך החליט לאלץ את החלפן, תחת איום בנשק, להחזיר לו את כספו.

השופטים ציינו, כי בית־המשפט נגולה טרגדיה של צעיר מוכשר וטוב־לב, צנחן בעל עבר קרבי מצוין שלחם במלחמת ששת הימים ובמלחמת יום הכיפורים בעוז נפש ונקלע לימצוקה כלכלית. אולם בכל זאת אין להקל ראש במעשיו ועל בית־המשפט לעמוד בפרץ נוכח ריבוי עבירות שוד מזוין ואלימות. (עתי"ם)

3 עתונאים מבריה"מ - לארץ בשבוע הבא

ישתתפו בפסטיבל העתונות של רק"ח ויסיירו ברחבי המדינה

משלחת עתונאים מבריה"מ תגיע בשבוע הבא לארץ, להשתתף בפסטיבל העתונות של רק"ח, שיתקיים ב־26 באוקטובר על הכרמל.

המשלחת הסובייטית — מורכבת משלושה עתונאים: סמיון דוידוביץ אינדורסקי, עורך עתון הערב של מוסקבה; אלכסי סטפנוביץ וישניאקוב, העורך הראשי של הירחון התיאורטי „חשכלה עצמית פוליטית" וקונסטנטין ירוזאנדוביץ גאיוונדוב, אחד מעורכי המדור הבינלאומי ב„פראבדה".

המשלחת תסייר ברחבי המדינה ותפגש עם אישים שונים ועם הוועד הישראלי לשימור הזהות בין ישראל לבריה"מ.

קרא מחר ב־

ידיעות אחרונות

7 השבועון לכל המשפחה — המוסף לשבת

כל מה שרצית לדעת על ואדוז — מאת ישעיהו בן־פורת

אש"ף כמשקיף באו"ם — מאת יעקב כרוז

לקראת הפיסגה הערבית ברבאט — מאת יהושע חלמיש

זוגות צעירים במבוי סתום — גם עם תוכנית הסיוע של משרד־השיכון — לאלה שאינם מתכוונים להשתקע באזורי פיתוח־מועדפים תהיה רכישת דירה חולמת משימה בלתי אפשרית — מאת יוסף שביט

רפאל בשן מראיין את שמחה דיניץ שגריר ישראל בוושינגטון

אחרי ביקורו של קיסינג'ר — מאת אריה צימוקי

סערת רפ"י ב„עבודה" — מאת שלמה נקדימון

הקרב על הגולן — פרק נוסף מספרו של אלוף (מיל.) חיים הרצוג

מדוריהם הקבועים של חיים חפר, עמוס קינן, בועז עברון, דידי מנוסי, סילבי קשת וזיוה יריב

רשימת המועמדים לפרסי „כינור דוד"

כל חדשות וכל הידיעות ב„ידיעות אחרונות"

מעון ילדים ע"ש שושנה ספיר ז"ל נחנך בקריית־גת

מעון ילדים, על שמה של שושנה ספיר ז"ל, רעייתו המנוחה של יו"ר הנהלת הסוכנות היהודית, נחנך אתמול בשכונה חדשה בקריית־גת. המעון החדש, שבהקמתו הושקעו כמיליון ל"י והנועד לקלוט עד 100 ילד, צוייד במיטב הציוד בטיפול בפעוטים. כארבעים אחוז מהסכום נתרמו מקרן עדית וישראל פולאק. מנהל תשלובת פולגת ניתר הסכום הושקע על־ידי משרד העבודה.

תכשיטים נעלמו מחנות בת"א

חבילה שתכילת תכשיטים בשווי של כ־19 אלף לירות, נעלמה אתמול בחנות מסתרי מחנות לתכשיטים, בשד' נורדאו בתל־אביב. מר יהושע בוחציבסקי, שהחליף בחנות את בתו, סיפר במשטרה, כי החבילה נעלמה מהחנות, שעה שהיה עסוק עם לקוח.

תקלה באניה גורמה להוזלת האבוקדו

בעקבות תקלה שאירעה במערכת הקירור של אוניה שנחכרה על ידי חברת „אגרקסקו" ליצוא אבוקדו, החליטה מועצת הפירות לשווק חלק מן הפרי שיועד לייצוא בארץ. האבוקדו שיועד לייצוא יימכר איפוא במחירים מוזלים בחנויות השרשרת הגדולות. במקום 5.50 ל"י לקילוגרם, יימכר האבוקדו הזה ב־2.95 ל"י בלבד.

שר־התחבורה בטכניון:

נשלמת הגדרת סמכות ועדת השרים לבטחון

הגדרת סמכויותיה של ועדת שרים לענייני בטחון הולכת ונשלמת על־ידי ועדת שרים מיוחדת, בראשותו של שר־המשפטים חיים צדוק, וסיכומיה יוגשו בימים אלה לדיון בהחלטת הממשלה: יש להניח שתקום ועדת שרים לענייני בטחון על־פי הגדרות אלה.

זאת אמר אתמול בערב שר־התחבורה, גד יעקובי, בהופעתו במועדון מוסמכי הטכניון בחיפה.

מר יעקובי הטעים, כי מועצה לבטחון לאומי זהו מושג הקיים בארה"ב. בישטר נשיאותי, ואינו רלוונטי למדינת ישראל, שבה קיים משטר פרלמנטרי. לדבריו, הפורום להחלטה בענייני בטחון זו הממשלה. שלידה יש להקים יחידת מטה, שתביא את המידע והאלטרנטיבות להחלטה. עם זאת, הממשלה יכולה למנו תמתוכה ועדת שרים לטיפול בנושא ספציפי.

שר־התחבורה אמר, כי אנו עומדים בפני החלטות גורליות במישור הלאומי והכלכלי, וקרא ליותר דמוקרטיזציה בחיים הציבוריים. (עתי"ם)

הברון רוטשילד

(סוף מעמוד ראשון)

האוצר, אברהם אגמון, נוסע לפריז, כדי להשתתף בישיבת מועצת המנהלים של „החברה לישראל" שתתכנס שם מחר. מצפים לכך, שישיבה זו תסתום את הגולל על הנסיונות הן־להצלת עסקי טיבור רוזנבאום.

10 עד 20 אחוז מהפקדונות הם.

מבקשים תמורות

רשות ניירות הערך בישראל ביקשה בינתיים, מרואי־החשבון שחתמו על התשקיף ועל המאזן של „החברה לישראל", הבהרות על חוסר ההבהרות וחוסר הדיוק של המסמכים עליהם הם חתמו.

מר אביגדור באור, סגן יו"ר מועצת המנהלים של קו צינור הדלק אילת—אשקלון, הכחיש בינתיים בתוקף את הידיעה שפורסמה מבוקר, כי קו צינור הדלק הפקיד 6 מיליון דולר בחברות חוואדיוזיות, של רוזנבאום. „הארץ" כותב היום, כי שר האוצר דיווח על כך בוועדת הכספים של הכנסת אתמול וכי הודעתו זו הדהימה את חברי הוועדה, שדרשו להזמין את יו"ר מועצת המנהלים של החברה לוועדת הכספים.

לדברי כל באור לא דיווח על כך שר האוצר דבר, ועצם העובדה אינה נכונה. להיפך: בנק קרדיט את נתן הלוואה כספית לקו צינור הדלק, כך שלמעשה חייבת חברת הקו כספים לחברות של רוזנבאום ולא להיפך.

החיפה — 100 מליון

אגב, לגורמים השונים הובהר, שלא ניתן להציל את בנק קרדיט בנפרד מכל עסקי טיבור רוזנבאום, מה עוד שהמנסים להציל עסקים אלה מסובכים בעיקר בהשקעות בחברות השוואדוזיות ולא בבנק קרדיט.

ההסתבכות הכספית של חברות ישראליות, חברות יהודיות לאישראליות ויהודים פרטיים עם הפקדות של יהודים וישראלים, מגיעה ל־100 מיליון דולר, מתוך 135 מיליון הדולר שהפקיד ההחברות של טיבור רוזנבאום. אמנם לא כל 100 מיליון הדולר אבודים, אך ההערכה היא, שבמקרה הטוב ביותר יקבלו הנושים ישירות מבנק קרדיט רק

...יק: צור מעולם לא ...ר לי על ההפקדות

...פנחס ספיר דחה אתמול את הטענות, כי על ההפקדות של מנכ"ל „החברה לישראל" צור, בחברת ההשקעות של ד"ר ... ונמנע מלמסור על כך לחברי הנהלת

לא סיפר לחברי הנהלת החברה שהבנק של ד"ר רוזנבאום נתון בקשיים. „ראשית לא הייתי חייב למסור לחם, כי לא צריך למסור סודות של אחד לשני ובפרט של בנקים. שנית, לא ידעתי שבין המפקידים אצל רוזנבאום גם „החברה לישראל"" — אמר.

...מעולם לא סיפר — הוא לא חייב לי — שהפקיד ... בבנק או ב... ימים רוזנבאום. ... כאשר נודע ... — אמר מר ... לתוכנית ... ברדיו. הוא

תגיב בכך על האשמה שהושמעה מפי מר בנו גיטר, מהנהלת „החברה לישראל", כי שר האוצר הנוכחי ושר האוצר הקודם ידעו על ההפקדות של מר צור בחברות של ד"ר רוזנבאום.

כן דחה מר ספיר את טענת מר גיטר, לפיה הוא

לטענה, כי מר מיכאל צור הוא מאנשיו של מר ספיר, הגיב שר האוצר לשעבר: „אותו קיבלו כמנכ"ל ב„חברה לישראל" מפני שרצו להפטר מחמנהל ב־1969, שעליו אמרו, כי הוא „איש של ספיר" ושל אשכול המנוח, לפי הדירגון של לוות שפתיים".

כרבע מיליון חתמו על עצומת הליכוד

כרבע מיליון איש חתמו עד כה על עצומת הליכוד, נגד החזרת יהודה ושומרון. על כך מסר אמש ראש מטה העצומה, ח"כ חיים לנדאו לבני.

הוא הוסיף, כי בין החותמים כאלפיים דרוזים, מוסלמים ונוצרים.

בימים הקרובים תחל ההחתמה מבית לבית.

בן 16 טבע בכנרת

חסן מוחמד נבנילי, בן 16, מכפר עלבון, טבע אתמול בכנרת. ליד מזח הדייגים, במקום אסור לרחיצה ולשחיה.

תרנגולי־הודו לוקים במחלת־לב הדומה למחלת האדם

תרנגולי הודו לוקים במחלת לב, שיש קווים רבים בינה לבין מחלת לב דומה אצל בני אדם. צוות רופאים של המכון הווטרינרי בבית דגן החל בימים אלה בפרס עידוד בסך אלפיים ל"י על מחקריו במחלה זאת.

המחלה בה לוקים הן תרנגולי ההודו והן בני אדם, נקראת בפי המדעניםו „הלב הענקי". בין אצל תרנגולים אצל מוסיעים במחלה זו כחמים חומים על הלב. מסתברים, כי זוהי מחלה תורשתית. כיום הידוע מחלה זו בקרב בני האדם היא נמוכה. רופאים בבית־דגן, בראשות ד"ר פיליפ ... עוסקים עתה בטיפוח וגידול להקת תרנגולי הודו שכולה חולה במחלה זאת, על מנת ... את גורמי המחלה, האפשרויות למניעתה ... בדיקת ההתפשטות המחלה ... המודרנית. תוך איתור היקף המחלה. ... תוספה זאת קיבל את פרס ... מהקרן ע"ש פרופ' א. קמרון ז"ל, הפרס מאז 1966. מלבד הוולקר עוד פרסי עידוד ... של 28 אלף ל"י לצוותי מחקר אחרים. ... מחלות־עופות אחרות.

...ספר הנוסעים ירד - ...עור ההברחות גדל

...חידוש" בלוד: מנסים להבריח טלוויזיות צבעוניות

...מאת צבי רימון, כתבנו לענייני תעופה —

...תחילת השנה חלה ירידה ניכרת במספר ...ים שבאו לישראל בדרך־האוויר, אך לעומת ...שם גידול מורגש במספר נסיונות ההברחה

„דמי המכס ומס הקנייה החלים עליהם מסתכמים ב־115 אחוז. מאז תחילת השנה נתפסו בלוד אלפי מחשבים כאלה, אותם ניתן להחביא בכיס מקטורן או במכנסיים. בחודשי הקייץ הצליחו אנשי המכס בלוד להניח ידם כמעט מדי יום על שלושה עד ארבעה מחשבי כיס כאלה שניסו להבריחם לארץ.

גידול נרשם גם בכמויות הבגדים שנתפסו בלוד ואשר הובאו ע"י ישראלים, שביקשו למוכרם ל„בוטיקים". בעיקר בנוש דן.

אנשי המכס מספר אזרחים ישראליים, שניסו להבריח טלוויזיות צבעוניות. „זהו חידוש", מעטים כה ...רוב, בהוסיפו. כי עד כה נהגו ישראלים שיבאו הביתה לנסות ולהבריח טלוויזיות בשחור לבן.

גידול ניכר חל במספר התפיסות של מחשבי כיס,

אספקת נשק למצרים

(סוף מעמוד ראשון)

...והקיפאון שחל בשיחות... מצרים להסתייע... בכך ... בטנקים ובטילים... בחודש ... הטילים, כדי להתגבר ... לאחר ... מערך ההגנה ה... סוחתית ... להם, וכדי לסייע ... צריית אסטרטגית. ... אורי גורדון ... חוג לשילוב ... אחרון, ... בעיקר ... פלגה קרא ... בדאיגים. ... טילים מסוג ... איגה ... לצבא ... מצרים. הונת ... היותה חשובה ...

...ים עשוייה גם להדגיש את ... להבריח ... המוצעות ... אימונם של טייסים ... כטוסי „מיג 23". ... לאיאסון ... שמקבלים ... סורים ... טייסים סורים ... טייסים בצמם ... מטוסי „מיג 23". ... אלות ברבצור. ... המועצות.

...בהצבעה ... 151 חברים ... 2 ... 5 נמנעו ... ...

במסרו נתונים על חיל־האוויר המצרי, הסתמך השבועון הלבנוני על המכון לימודים־אסטרטגיים בלונדון. לפי סקירה של מכון זה, יש לרשות חיל־האוויר המצרי 5% מטוסי־קרב, מהם ...כ„מיג 21".

אשר לסוריה, כותב „אל אוסבוע אל ערבי", כי כוח השריון שלה מונה כיום כ־1600 טנקים, ביניהם אחוז גבוה של טנקי „טי־62". ו־1400 כלי־רכב משוריינים, לעוצמת כ־1000 כלים כאלה, שהיו לה במלחמה.

24 טילי „סקאד"

השבועון הלבנוני בעריך, כי מצרים וסוריה מאוגות את איכולתן לחלום בעומק של ישראל מן האוויר. על־ידי יכולת לחלום בה בטילים. לדבריו, יש כיום במצרים ובסוריה כמויות גדולות של טילי קרקע־קרקע מדגם „פרוג", שהטווח שלהם הוא עד ק"מ. כן יש במצרים שתי חטיבות של טילי קרקע־קרקע מיבצעיים מסוג „סקאד", המונות 24 טילים, שטווח פעולתם 300 ק"מ.

עוד מציין השבועון, כי מטוסי ה„מיג 23" שהגיעו לסוריה, יסייעו לחיל־האוויר שלה להניס את מטוסי החנטומים הישראליים. ויעצרו למטוסי ה„מיג 21" הירים חופש פעולה גדול יותר.

לאור נתונים אלה מסיק השבועון, כי מאזן־הכוחות הנוכחי בין ישראל והערבים ביום יתבטל במלחמה חדשה „אוטו מ„סאלי", ויגרום לכך שעני הצדדים יחיו. מסוגלים לחלום בעמקה אזרחיות וכלכליות בעומק.

לדברי השבועון, מונה כיום הצבא המצרי 332 אלף חיילים, והצבא הסורי — 145 אלף חיילים, שאליהם יש לצרף כ־255 אלף אנשי מילואים, אותם ניתן לגייס תוך 72 שעות.

סקירה על צה"ל

בהקשר זה מציין השבועון, כי מאזן־הכוחות הישראלי־ערבי אינו מצטמצם רק לשלוש המדינות הנ"ל. שכן, עירק, סעודיה, כווית, לוב, אלג'יריה ומרוקו מוכנות להיכנס למלחמה בכל עת.

בסקירתו על צה"ל כותב השבועון הביירותי, כי ישראל נכנסה למלחמה עם 1700 טנקים בינוניים, שמהם איבדה 600—700. אך האבידות כוסו על־ידי הסיוע האמריקני. לפי מקור זה ימנה בקרוב חיל השריון הישראלי כ־2500 טנקים.

השבועון מציין, כי חיל האוויר הישראלי משתמש במצבצות מתביירות וטילים בגובהים בקרבת־לייזר. או בצורת טלוויזיונית, והמדריכים בפגיעותיהם.

לדבריו, עיסקת־הנשק הישראלית־אמריקנית כוללת אספקת מסוקים מסוג „קוברה", המצוידים בטילי „טאו", המהווים נשק יעיל נגד טנקים.

בברית המועצות, מציין השבועון, יש מסוקים מדגם „מי־24", המצויידים בטילי נ.ט. מדגם „סאגר". אך עד כה, אין ידיעות על אספקת נשק זה לצבאות הערבים, אף ייתכן, כי ...כומוק בעתיד הקרוב.

השר בר־לב — בלונדון

שר המסחר והתעשיה, חיים בר־לב, הגיע אתמול ללונדון. כאורחו של חוג שוחרי „מכון וייצמן" בבריטניה. בשעות הצהרים סעד השר בר־לב על שולחנו של עמיתו הבריטי, פיטר שורט.

הופעת בכורה למח... ב„אונסקו" - ביום ש...

נציגי המחבלים הפלשתינאיים יופיעו ביום ג' בהופעת־בכורה בפני אירגון החינוך, המדע והתרבות של או"ם („אונסקו"), במסגרת האסיפה הכללית השנתית הי"ח של האירגון, העומדת

להיפתח ... הוועד ... „המרכז ... ישחרור ... יוז שו ... חור משקיפים ... הנמלצה זו ... שגרתית ... ביום ג'. הצטרפותם ... אש"ם לאונסק"... ימים לאחר ... ליוף בנציון ... רוב גדול ... חינונים ... בעיית פלסטין ... פקידי אונסק"... הערבים ... על רוב־הקולות ... שאישור ... הוסם של ... טח מראש ... קרה ... כללית.

„אפיקי" הנפט השקיעו 7 מליארד בארה"ב השנה

— מאת נסים קויתי, כתבנו בוושינגטון —

ממשלת ארצות־הברית עורכת בדיקות כדי להיווכח, אם אין המדינות מפיקות־הנפט עלולות לשבש את הכלכלה האמריקנית על־ידי השקעות החוץ שלהן ועיסקותיהן הבנקאיות.

פרטים על כך נמסרו אתמול לוועדת־הסנט בעדות מאת שר־האוצר האמריקני, ויליאם סיימון. העדות הוגשה בכתב, מאחר שמר סיימון שוהה עתה במוסקבה. השר גילה בעדותו, כי משרדו עומד להנהיג חובת דיווח שבועית וחודשית על־ידי הבנקים העושים עיסקות בארה"ב ובחוץ לארץ. הכוונה היא להשיג בדרך זו אינפורמציה טובה יותר על הדרך שבה מוציאות חברות הארגון של מפיקי

קות־הנפט (אופ"ק) את הכנסותיהן. עדותו של מר סיימון ניתנה בתשובה לשאלות מאת הסנטור הנרי ג'קסון, העומד בראש ועדת המישנה הקבועה לחקירות של הסנאט. ועדה זו גבחה לאחרונה עדויות בדבר השפעת מדינות הנפט הגבוהים על הכלכלה העולמית.

אחת הנקודות העיקריות שהעלה סיימון היא — שאף אחת מן המדינות הצורכות־נפט איננה יודעת בדיוק מה עושות המדינות המפיקות בהכנסות הנפט המוגדלות שלהן. יש להביא בחשבון, ציין סיימון, שמדינות „אופ"ק" אינן מוכנות למסור פרטים על היקף ההשקעותיהן.

לפי אומדנתו של מר סיימון השקיעו ארצות אופ"ק בארה"ב כ־7 מיליארד דולר בין 1 בינואר לבין 30 באוגוסט השנה. כן, אותו זמן השקיעו 3 מיליארד בבריטניה ו־3 מיליארד כשאר ארצות אירופה ובניפון. חצי מיליארד דולר הושקעו באיגרות חוב של מוסדות בינלאומיים. 2.5 מיליארד בארצות מתפתחות ו־13 מיליארד ביעוקי־המטבע האירופיים. העודפים של ארצות אופ"ק נאמדים עתה בשיעור 5 מיליארד דולר לחודש בערך.

סיימון אמר, כי הדיווחים השבועיים שיידרשו עתה מן הבנקים יאפשרו רישום כלא יותר של ההתפתחויות השוטפות. העסקות להשפיע על שער החליפין של הדולר. הדיווחים החודשיים יתנו תמונה בקיפה יותר על מצבם של הבנקים מבחינת מטבעות־החוץ העיקריים.

רבין: הגליל ... לפגוע ...

...ראש־הממשלה רבין, אמר ... תוח הגליל ... על חשבון ... רבתי. היה ... דברי מוכיר ... צפת. אהרון ... כי הקמת ... במעלה ... חשבון הגליל ... לעומת זאת ... כי יבדוק את ... על הקמת ... בבגדר צורך ...

ישיבת מרכז הע...

(סוף מעמוד 5)

בצורה גרוטסקית ... רת רחל ינאית ... ראש המפשלה ... נחלות ביהודה ... רבים־רבים ... החותמים על ... הם חברים שלה ... גוש אמונים ... אשר בכיוון ... חל. יש לעתון ... בין חברי ... וההתנחלות ... החברים שחתמו ... הליכוד. לא ... אנו עצמנו ... להחתים הרבה ... הם.

בלשון גרוטסקית ... אהדתה לגוש ... להם שנם ... בית בהם ... ותנו להם ... רת אותם ... רבה ולכל ... ח"כ הרב ... אשר גנה ... כמו הסיכת ... דום יתפור ... הצטרפות ... סיבות שהוזם ... זאת. הורוע ... בעת, כדי ... מכך כמפלגה ... החליטה על ... היותה מפלגה ... לאחר שקיבלה ... שותפות ...

יינים פרסונליים פנימיים, ותמורת זאת מקיים בידו את המנהיגות בשאלות עקרוניות. בליכוד אומרים חברי כנסת שלהם שיש כם יותר „יונים" מאשר אנשי ארץ־ישראל השלמה בעבודה. אבל הליכוד מריע כנוש מלוכד ואילו אצלנו המצב הוא שבגין מונה אצלו ארבעה חברי כנסת מיללנו. מנהיגות אפיצה. גלויות לב, דרושה בעת מיבחן לממשלה יותר מאשר לאופוזיציה.

אחריו מבקר חריף נוסף: אברהם זילברברג.

אני חי בהרגשה. אמר זילברברג, שבבית שלנו אין חיי משפחה שליבים. אנחנו לא יכולים לתבוע זאת מהשכן שלנו. אני חי בהרגשה שאחד הצדדים אצלנו (והתכוון לרפ"י) עומד כל יום לברוח מהמפלגה, ואין לי אמצעים כדי להחזיק אותו.

הוא פנה לרבין כי יתייחס קצת למתרחש בתוך המפלגה. „לא נברח מזה. הענין עומד על סדר היום ואף אחד לא יכול להורידו. יש לקיים דיון במפלגה. כדי שנדע באיזו מפלגה אנו חיים. אי־אפשר כך להמשיך לא נסבול מצב שאיננו יודעים ברורות עם מי אנחנו הולכים.

לדברי זילברברג, אין לעבור לסדר על פרשת ההתנחלויות והחתימה של עצרת הליכוד.

הח"כ לשעבר יוסף הררי, שצירף בהצטרפות המפד"ל, גרס, כי המפד"ל תשת סדרכה בשלושה החודשים האחרונים היתה פיקטיבית. וכי בחתימה במפשלה היא תשמש לכלליה.

לעומתו, סבר המתפקד אי ד"ר בנימין דילק, כי אין לצרף את המפד"ל לממשלה. מן תכונותיה והיסוקית איתה, תגיד הבסירה כפלנית הצבוזה. אני משה שבאתו חברה את המפד"ל תצורף לממשלה. זה יהיה מחיר מיליטי חרש. (עתי"ם)

טקס זכרון לחללי הנח"ל

יערך ביום שלישי, כ' חשון, תשל"ה 5 בנובמבר, 1974 במחנה נחל חוף.

הזמנות נשלחו.

מודיעים בצער וביגון קודר על פטירתה של בתי, אמנו, ורעיתי

מרים גולני

ז"ל

הלוויה תצא מביתה, היום, יום חמישי, 17.10.74, מרחוב בילינסון 13 קריית־אונו, בשעה 15.00 אחרי־הצהריים.

אבלים ונדהמים על פטירתה ללא עת של הרעיה, האם, הסבתא, הבת והאחות היקרה

כרמלה בת אלכסנדר גולן ז"ל

ההלוויה תצא היום, יום חמישי, א' בחשון, תשל"ה (17.10.1974), בשעה 3.30 אחה"צ. מבית־הכנסת הגדול ברעננה.

המשפחה האבלה

לאמא, שרגא והילדים

אתכם באבלכם במות יקירתנו

מרים גולני

ז"ל

משפחות:

אונגר, אורן, אושינסקי, גלר, וינדר, טומשובר, טלמון, לשוביץ, סלע

אנו מודיעים בצער רב על פטירתו של אבינו וסבנו

גליק מרדכי

ההלויה תצא היום, יום חמישי, א' בחשון, תשל"ה (17.10.74), מבית ההלויות העירוני, ברח' דפנה 5, ת"א, בשעה 1.30 בצהרים, לבית־העלמין בקרית־שאול.

אוטובוס יעמוד לרשות המלוים.

המשפחה המתאבלת

נעלה לקברו — להתייחד עם זכרו של

אהוד סדן ז"ל

שנפל ביום הכיפורים

ביום ראשון, 20.10.74, בשעה 16.00, בחלקה הצבאית של בית־העלמין באשקלון.

כרמלה, דוד ואפרת סדן והמשפחה

לשושנה מנשה אלימלך והבנות

השתתפותנו הכנה באבלכם הכבד במותה ללא עת של בתכם

עינת ז"ל

החברים:

עליזה ומיכאל גמליאלי
מרים ודוד זגורי
מרים ומרדכי זגורי
אידה ודוד כהן
פנינה ושלמה משולם

מטה מחוז תל־אביב משטרת ישראל

משתתף בצערה של רב־סמל זווה סויצקי

במות עליה

אמה ז"ל

למנהלנו שרגא גולני

השתתפותנו הכנה בצערך הכבד

במות עליך אשתך

מרים ז"ל

ההנהלה והעובדים
קולנוע אור־און קרית־אונו

במלאת שנתיים למותו של בעלי, אבינו וסבנו היקר

זאב איסר שמואלי (סרנה) ז"ל

נעלה לקברו ונקיים אזכרה ביום ראשון, ד' בחשון תשל"ה, 20.10.74, בשעה 3.30 אחה"צ בבית העלמין היכן בחדרה.

ידידים ומכירים יבואו.
נפגשים בשער בית העלמין.

המשפחה

בצער רב אנו מודיעים על פטירתו של יקירנו

וילי ירוחם ז"ל

ההלויה תצא מחר, יום שישי, ב' חשון תשל"ה 18.10.74, בשעה 1.15 אחה"צ, מבית ההלויות העירוני, רח' דפנה 5 תל־אביב ותתקיים בשעה 2 בבית העלמין בחולון.

המשפחה המתאבלת

קרן ת"א לספרות ולאמנות אבלה על מותו של

אריה ארוך ז"ל

יועץ נאמן של הקרן בתחום האמנויות הפלסטיות

ומשתתפת בצערה העמוק של משפחתו

לחברתנו דבורה ישראלי

כלי תנחומינו באבלך על פטירת אביך

שלמה ז"ל

הועד וחבר העובדים במשרד מבקר המדינה

במלאות שלושים לפטירתו של אחינו היקר

יעקב דרויש (יוסף) ז"ל

תערך אזכרה בבית אחיו דרך־חיפה 134, תל־אביב (ליד בשר הירקון), היום, יום חמישי, א' חשון, תשל"ה (17.10.1974), בשעה 4.30 אחה"צ.

למחרת, ביום שישי, ב' חשון תשל"ה (18.10.1974) נעלה לקברו לגלוי המצבה בשעה 7.30 בבוקר, בבית־העלמין בקרית־שאול.

המשפחה

המומים ממותו הפתאומי של חברנו

משה זלצינגר ז"ל

ומשתתפים בצער המשפחה

חבריו לכתה ולטכניון

לשרה ומשפחת מבורך

תנחומינו באבלכם הכבד בהלקח מכם

מוקי (מרדכי)

דיירי רח' גואטמלה 29 ירושלים

100 מתנחלים פונו בכוח מתחנת־משטרה ליד מיסחה

מתנחלים ניסו גם להאחז בכפר עין־סיניא, בו גרה בזמנה משפחת משה שרת; — חנן פורת: „נמשיך בהתנחלויות"

כתבי „ידיעות אחרונות"

למעלה מ־100 מתנחלים, שנאחזו אתמול בבוקר בתחנת משטרה עזובה בכפר מיסחה, פונו אתמול ע"י כוחות הבטחון.

המתנחלים הגיעו למקום סמוך לשעה 9 בבוקר, לאחר שלא נתקלו במחסומים. עם הגיעם למסחה, השוכנת כ־7 ק"מ מזרחית לכפר־קאסם, הוקראה „מגילת יום" מיוחדת, בה צויינה עמדתם לגבי יהודה ושומרון.

מושל טולכרם, סא"ל משה עמיר, שהגיע למקום עם כוח מתוגבר של צה"ל, הורה למתנחלים לפנות את המקום. משלא נענו לו, החלו החיילים לפנותם בכוח. כאשר המתנחלים מגלים התנגדות פסילה.

המתנחלים הועברו באוטובוסים למשטרת כפר־סבא, ושוחררו לאחר חקירה קצרה. שתי מכוניות פרטיות של מתנחלים, ש־בעליהן סירבו להישמע ל־הוראות אנשי הבטחון, הוחרמו, ור־שיונות הנהיגה של בעליהן נלקחו.

ילדים, תושבי הכפר מיסחה, הגיבו אתמול על ההתנחלות ביידוי אבנים על שתי מכוניות ישראליות, שנסעו ליד כפרם.

קבוצה נוספת של כ־20 מתנחלים שהגיעה אתמול סמוך לכפר הערבי עין־סיניא, שעל כביש רמאללה־שכם, הוחזרה עוד לפני שנאחזו במקום. ה־מתנחלים טענו, כי בכפר התגוררה במשך 12 שנים משפחת שרתוק, וראש־ה־ממשלה לשעבר, משה שרת ז"ל, בילה שם את ימי נע־רותו. טיעון זה לא שיכנע את כוחות הבטחון, שסילקו מייד את המתנחלים.

חנן פורת, מראשי גוש „אמונים", ששוחרר אתמול ממעצרו יחד עם הרב לווינ־גר, אמר, כי „הגוש ימשיך בפעולות ההתנחלות. גם אם הממשלה לא תטה אוזן ולא תאשר התיישבות ברחבי יהודה ושומרון".

בעצומת הזדהות, עליה חתמו רוב חברי מועצת ה־סטודנטים ב„בר־אילן", הו־בעה תמיכה בלתי מסוייגת בגוש „אמונים" ובפעולו־תיו.

ראש הישיבה הבטיח לשר הבטחון: נתפלל

— מאת אילן כפיר, כתב „ידיעות אחרונות" —

שר הבטחון, שמעון פרס, נפגש באחרונה עם יו"ר ועדת הישיבות, הסביר לו את צרכי צה"ל בכוח־אדם, וביקשו לפעול להגברת הגיוס של בחורי ישיבות לצבא.

הרב התרגש משיחתו עם השר, וכינס בדחיפות את חבריו הרבנים. הוא סי־פר להם על צרכי הצבא. למשמע דבריו של יו"ר ועד הישיבות, פרץ בבכי אחד הרבנים שנכחו בפגי־שה, ואמר: „זה איום ונו־רא, אנחנו חייבים להגדיל את הישיבות, ולהרבות ב־תפילות..."

מתנדבים בערי פיתוח ישוכנו במרכזי קליטה

הנהלת הסוכנות אישרה גם שיכונם הארעי של עובדים מסויימים במרכזים

— מאת כתב „ידיעות אחרונות" —

הנהלת הסוכנות היהודית החליטה אתמול ל־אשר למחלקה לעליה וקליטה לשכן ארעית עובדים מסויימים במרכזי קליטה ומתנדבים הפועלים בעיירות פיתוח, במרכזי הקליטה במקום.

בישיבת הנהלת הסוכנות נמסר על הקשיים בהם נת־קלת המחלקה לעליה וקלי־טה במציאת עובדים למר־כזי קליטה, כמו רכזי תר־בות, אם בית וכו', במקו־מות מרוחקים שבהם אין דיור ואילו התחבורה אלי־הם קשה. מדובר ביישובים דימונה, אופקים, אור־עקי־בא, גבעת עדה, מעלות, ערד, נתיבות, קרית־שמונה ובית־שאן.

כן נמסר, כי נתקבלה פניה מח"כ אסתר הרליץ לאפשר למתנדבים הפועלים ביישובים אלה להתגורר ארעית במרכז הקליטה ב־מקום.

כאמור, אישרה הנהלת הסוכנות שיכונם של עוב־דים אלה במרכזי קליטה, אולם בתנאי שכל אחד יח־תום על הסכם משפטי שיב־הרי כי לא מוענקות לו שום זכויות וכן שהשיכון לא יוארך למעלה משלושה חודשים.

נמשכים החיפושים בצפון

החיפושים אחרי חוליית המחבלים, שחדרה אור ל־יום שבת מלבנון לשטחנו, נכנסו ליומם השישי. אתמול המשיכו כוחות צה"ל בסריקות מהאוויר, ובסיורים בכל האזורים המשמשים מסתור טבעי לתשורים. „המשמר האזרחי" ביישובי ה־צפון תיגבר את שורותיו. כביש הצפון עדיין סגור ל־תנועה.

מיראז'ים מכוויית

(סוף מעמוד ראשון)

אמנם בארה"ב, בהסתמך „סקייהוקים", שכוויית רו־כשת עבור חיל האוויר שלה. החוזה עם ארה"ב, שלא נחתם עדיין, הוא ל־רכישת מטוסי „סקייהוק־אי־4־אם" — אותו מטוס ה־מצוי בידי ישראל, ואשר לא נמכר עד כה לשום מדינה ערבית.

מטוסים אלה לא יימסרו למצרים בשום אופן — מבהיר „וושינגטון פוסט".

עוד נאמר בעתון, כי כוויית נושאת ונותנת עתה עם סעודיה, אבו־דהבי, קטאר ובחריין, על תכנית להחניית חלק ממטוסיה ב־מדינות אלו, כדי למנוע את השמדתם, בפעולת מנע אווירית של ישראל.

הומלץ להרחיב תפקידי השמירה של המשטרה

קבלת אחריות על 350 מתקנים מידי שירות הבטחון כלולות בהמלצות מרחיקות לכת בדבר הגדלת מעורבותה של המשטרה בתחום הבטחון, והובאו בפני רשויות ממשלתיות בכירות.

במסגרת הגדלת אחריות המשטרה יש גם כוונה, ש־המשטרה תהיה ממונה על השמירה בכל אתרי השמי־רה הממשלתית במקום חב־רות השמירה הפרטיות. ש־וכי עד כה במכרזים לצו־רך ביצוע שמירה זו.

הכוונה היא שדבר זה יתבצע באירגון גג לשמי־רה בטעם המשטרה או ב־צורת חברה ממשלתית.

חרק וסיכה - בלחם; נייר וצבע בחלב

כ־3000 לירות נקנסה אתמול מאפיית „לחם חן" בבתיים, לאחר שחרק נמצא בחלה מתוצרתה וסיכת חיבור נמצאה בלחם.

מחלבת „טרה" נקנסה ב־2250 ל"י בגלל חתיכת נייר שנמצאה בחלב מעוקר וצבע שנתגלה בחלב ספוטמר מ־תוצרתה.

● חלק של חרק שנמצא ב־לחם עלה למאפיית „קושי־גוב" בתל־אביב בקנס של 700 לירות.

● הוכר משקל ב־20 פיתות עלה למאפיית „היסודי" ב־יפו בקנס של 800 לירות.

● ב־200 לירות נקנסה מס־עדת „ציור" של ברוך פר־לוב ברחוב המלך ג'ורג', אשר הורשעה במכירת נק־ניקיה מקולקלת.

● תולעת בשוקולד שנמ־כרה במכולת ברחוב כי־יהודה 81, עלתה לבעל ה־מקום, אליעזר ליכט בקנס של 100 לירות. (עתי"ם)

דיין: בפני יהודים בארה"ב ארצה חינם

ח"כ משה דיין הגיב הבוקר על ידיעה, שפורסמה באחד העתונים, לפיה ירצה תמורת שכר בארה"ב.

מר דיין הסביר, כי הוזמן לארה"ב על־ידי אירגון אק־דמאי לא־יהודי, ותמורת ההרצאות בפני חבריו — יקבל שכר.

לעומת זאת, הוא יקיים 8 הרצאות, ללא קבלת שכר, לפני אירגונים יהו־דיים.

61 מתנדבים לומדים איך להפעיל כליה

קורס להכשרת מפעילי כליה מלאכותית נערך עתה ביוזמת אגודת הסטודנטים של בית־הספר לרפואה שליד הטכניון.

בקורס, הנערך בטכניון מיתהסים 61 איש, כולם מתנדבים. שני שליש מהם סטודנטים לרפואה. בתום הקורס בן עשרת הימים, הם יסייעו בתיפעול מחל־קת הכליות שבבית־חולים רמב"ם.

הקורס מנוהל על־ידי פרופסור אורי בתור, ראש המחלקה לנפרולוגיה ב־בית־חולים רמב"ם.

מזג האוויר

מזג האוויר יהיה היום שרבי בעיקר בהרים ובפ־נים הארץ.

הטמפרטורות הצפויות: ירושלים 32—23 מעלות, תל־אביב 31—19, חיפה 31—24, עזה 33—21, טב־ריה 35—20, באר־שבע 37—18, אילת 40—24, ו־מפרץ שלמה 37—25 מע־לות.

מחפשים לקנות או לחכור לתקופה ארוכה מוסך בלב תל־אביב. לפנות בכתב: לת.ד. 31069 תל־אביב

הארץ
והמוסף השבועי - מחר
לאן חותר משה דיין — מאת רן כסלו
כדור השלג של החברה לישראל — מאת א. שוייצר ושמשון ארליך
התסריט של קיסינג'ר — מאת מתי גולן
ההרפתקה של מריאן גלאדניקוף — מאת אברהם פז
מרד בבית חולים — מאת יאיר קוטלר
סיפורה של פרוצה — מאת תמר מרוז
מציקת מסעדות היוקרה — מאת אלעזר לוין
מיבצע דמשק — פרק שני מתוך רומן המתח — מאת אלי טייבר
תרבות וספרות

אלפים רבים השתתפו אמש בעצרת המרכזית לציון „יום השריון", אותה כיבדו בנוכחותם ראש [...] שר הבטחון והרמטכ"ל. ראה כתבה בעמוד 3. (תצלום: ישראל סימיונסקי, [...])

גולדה במרכז העבודה: „מחללים זכר שזר"

נזפה בנוכחים, ששוחחו בעת הספד לנשיא לשעבר

מאת שלמה נקדימון, כתב „ידיעות אחרונות"

גולדה מאיר נזפה אמש בחברי מרכז מפלגת העבודה, בעת דברי הספד לזלמן שזר.

היה זה כאשר הח"כ לשעבר, ברוך אזניה, נשא דברים נרגשים לזכרו של שזר. באולם שרר אי שקט והרבה חברים קיימו שיחות ביניהם והסתובבו באולם. המזכ"ל, מאיר זרמי, ביקש לשמור על השקט.

לפתע קמה הגברת מאיר ממקומה, בשורות הראשונות של האולם, וקראה בקול: „זה חילול כבוד המת. לא מחוייבים להספיד הבר, אבל לא מחוייבים לחלל זכרו".

„קניתי המכונית [...] מחסכון והלוואת [...]"

— טענה אתמול בביהמ"ש הדוקטורנטית נירה שוורץ החשודה בזיוף צ'קים

האם המכונית שנתנה הדוקטורנטית נירה שוורץ לאחיה במתנה, ניקנתה בכספי [...] או בכסף שהוציאה במירמה מבנק המזרחי [...]

שאלה זו העסיקה אתמול את השופט שלמה לובנברג, בבית־המשפט המחוזי בתל־אביב, בעקבות בקשת בנק המזרחי לעקל מכונית סילק־סוואגן מדגם „חיפושית", שקיבל החייל אריה שוחר כשי מאחותו. לטענת נציג הבנק, עו"ד מ. צבינרי, יכ־סה עיקול המכוניות סכום של 27 אלף ל"י, שנירה שוורץ הוציאה מהבנק במירמה ב־אמצעות צ'ק מזוייף.

נירה שוורץ, המכונה גם „נורית שכרי". הפקידה סכום של 46,000 לירות בסניף ה־בנק ברחוב קריניצי ברמת־גן. ולדברי הפרקליט, הוצי־אה לאחר־מכן סכום של 15 אלף לירות באמצעות צ'ק כוזייף בסניף המרכזי. כן היא הודתה בזיוף צ'ק של 45 לירות ל־45 אלף לירות. מתוך כוונה להוציא ככף במירמה מבנק לאומי.

הסניגורית. [...]

[...] אלו. נירה שוורץ [...] רה בעדותה, כי [...] המכונית [...] מהלוואות [...] וזבינסקי, [...] עוסק בברזל, [...] בא מחסכונות [...] רה.

לדבריה, [...] בשני שמות [...] כשם חוריה [...] בעלה.

אחיה של [...] אריה שחר [...] המשפט, כי [...] עלתה המכונית [...] שילם עבורה [...] יודע כיצד [...] מעיטה, חשב [...] היא שקנתה [...] מכיוון [...] לקחת את [...] פולקסווגן.

המשך הדיון [...] אחר העדים [...] אים, ולכן לא [...] הנוסף, בבקשה [...]

הצוות הישראלי מוסיף לסייע במימי עקבה

הצוות הישראלי, שחוזעק שלשום מנמל אילת למימי עקבה, מוסיף להגיש סיוע לאוניה הפנמית „שאטשוי", הנמצאת בסכנת טביעה.

האוניה הפנמית, העמו־סה במאות טונות של פוס־פטים, ניצבת כמה מאות מטרים מנמל הנפט הירדני במים רבים בהכסניה. ה־גוררת הישראלית „צאלח" ניצמדת לדפנותיה ושואבת ממנה את המים באמצעות משאבות רבות עוצמה.

צוות ישראלי אחר עוסק בתיקון מקומות הדליפה ו־מקווה לסיים את עבודתו תוך מספר ימים, ולאפשר לאוניה לצאת לדרכה למז־רח הרחוק.

בינתיים, פירסם שר ה־תחבורה הירדני, נאדים אל זארו, הכחשה לידיעה שהו־פצה על־ידי סוכנויות הי־דיעות, לפיה הורשה הצוות הישראלי להיכנס לתוך נמל עקבה, כדי לתקן את ה־אוניה הפנמית. לדברי ה־שר, הידיעה חסרת שחר.

צמיגים — תוצרת הארץ/חוץ — יבוא־נטון
מ.ל.צ. בע"מ — רח' תושיה 4 ת"א טל. 37007
שרותי צמיגים בע"מ — רח' נחלת יצחק 42 ת"א טל. 264874
צמיגי "דפי" — חולון — טל. 840830

עדיין אפשר לנסוע בזול בארץ הזאת:
טילון TS 50
2,635 ל"י

מטבחי פנטהאוז

בגדי זמש ועור
שנידמן
המקור
ת"א, זמנהוף 25 (פינת המלך ג'ורג' 99)
„תיירן מוכר"

עם מנעול „עכביש" הדלת בלתי ניתנת לפריצה
תל־אביב [...]
ירושלים טל. 22677
היזהרו מחיקויים זולים

קריאה אחות — בשבועון לאשה

רב־בריח
מונע פריצה
ירושלים: טל. 53 37 69
חיפה והצפון: טל. 71 50 15
תל־אביב והמרכז: טל. 85 44 58 ; 85 37 91

לא יהיה!!!
● גומים. ● נזלים. ● משמשים
טל' 32409 אחריות לשנה

משרד התקשורת מודיע:
אם אתה מתכוון לעבור לדירה חדשה והטלפון חיוני עבורך אנא פנה אל המינהל המחוזי לשרותי הטלפון וברר את האפשרות לקבלת טלפון חדש להעתקת הטלפון הקיים לדירה החדשה, לפני החלטה על רכישת הדירה.

איש הדת - והנשק שנתפס

● הארכיבישוף הילאריון קאפוצ'י, לאחר מעצרו, ניצב ליד כלי־הנשק וחומרי החבלה, שנמצאו ברשותו

קאפוצ'י „איים" בבית־המשפט: „לא אופיע עוד באולם זה"

בעקבות העברת פתקים אל הנאשם — הוצאו מבית־המשפט שני עורכי־דין ערביים, שישבו ביציע הקהל □ פרקליטו של הארכיבישוף: „אינני יכול לחקור באווירה של טירור" □ מעבירי הפתקים: „יעצנו לו להפנות את מהלך המשפט לאפיקים פוליטיים..."

מאת גבי ברון

מוקד ההתעניינות במישפטו של הארכיבישוף הילריון קאפוצ'י, כי בית־המשפט המחוזי בירושלים, עבר אתמול מן הדיונים הרשמיים אל הנעשה מאחורי הקלעים. גרמו לכך שתי תקריות.

תחילתה של התקרית הראשונה, כאשר הבחין פרקליט־המדינה, גב־ריאל בך, בפתקים צהובים, שהוע־ברו אל הנאשם על־ידי שני עורכי־דין, שישבו על ספסלי־הקהל, ה־חיפני עזי רפעא והמזרח־ירושלמי, אנטון ג'סרה.

כו־במקום פנה בך אל בית־המשפט. „לפי מיטב ידיעתי", אמר, „מייעץ עורך־הדין עזי רפעא את אחד מעדי־התביעה במשפט זה (זוהיר מלעבי, אחד משלושת ה־אחים מלעבי, העומדים לדין באש־מת רצח נהג־המונית הירושלמי, ציון אברג'יל). אני מתנגד לכך, שעורך־דין, המייעץ עד־תביעה, ית־אם את עמדותיו עם הנאשם".

„מאוד דראמטי"

עורך־הדין רפאע קם מספסל הקהל והודיע לבית־המשפט, כי כל כוונתו היא להרגיע את הרוחות, וכי הוא נתבקש לייעץ לפרקליטו של הנאשם, עזיז שחאדה. אבל פרקליט־המדינה עמד על דעתו ב־תוקף — והשופטים הכריעו על הפסקה.

באותו רגע הורה קצין־משטרה לתפוס את הפתקים, שהועברו לנא־שם. וקצין־משטרה אחר הוזמן כדי לבדוק את תוכנם — ואילו עורכי־הדין רפאע וג'סרה נתבקשו לצאת מן האולם, ולהמתין בכניסה לבניין בית־המשפט. שוטר בלבוש אזרחי הוצב כדי לפקוח עליהם עין. מ־בדיקת הפתקים נתברר, כי אין בהם עצות מיקצועיות גרידא, וכי תוכנם חורג הרבה מן המקובל בנוהל ה־תקין של בית־המשפט — והיתה בהם „המלצה" לדאוג לכך, שהמש־פט יהיה קולני ומרשים יותר. ב־שיחה פרטית סיפרו לאחר־מכן ה־פרקליטים המורחקים, כי בעיקבות קבלת הודאותיו של קאפוצ'י בבית המשפט, הם יעצו לו להודות באש־מה, ולהפנות את מהלך המשפט לאפיקים פוליטיים.

התקרית השנייה החלה במהלך חקירתו של רב־סמל אלברט לוי, ממשטרת ירושלים. לאחר שסיפר על החיפושים שערך בבית משפחת מלעבי, ועל גילוי מקומות־המיס־תור של חומרי־החבלה במכוניתו של קאפוצ'י, עברה זכות חקירתו לסניגוריה. ואז קם עורך־הדין שחאדה, הניף ידיו לצדדים ופנה אל בית־המשפט:

„אני לא יכול לחקור באווירה של טירור. שני חברי, ג'אסר ו־רפאע, הציעו לי את עזרתם במש־פט — ואני הסכמתי. מדי פעם הם היו מוסרים הערות־בכתב. לעיתים — לידי, ולעיתים — לידי הנאשם. המשטרה התערבה בכך ובית המש־פט החליט, שלא כמקובל, להעביר פתקים בצורה כזאת. בהפסקה נת־פסו הפתקים, קודם שקראתי אותם. ועכשיו שמעתי, כי השניים נעצרו. אבקש, שבית־המשפט יתערב ויב־קש מהתביעה, להסדיר את העניין, מפני שצעד זה פוגע בחופש־ההגנה".

השיב פרקליט־המדינה: „זה מצל־צל מאוד דראמטי. אבל, כרגיל, העובדות שונות. נערך בירור ב־קשר להתנהגותם של השניים, והם שוחררו מייד... מחשש מן יש בפת־קים מידע, שאסור לי לדעת, בדקה אותם המשטרה".

„אווירת התגוננות"

השופטת מרים בן־פורת: „מקובל, כי רק מר שחאדה רשאי למסור פתק ללקוחו, בהתאם לכללים ה־מקובלים בבית־המשפט".

שחאדה: „אני נמצא באווירה של התגוננות. במצב כזה, אינני יכול לחקור את העד. אני רוצה לראות את חבריי".

מבוקשו אכן ניתן לו — כי בשלב זה נסתיימה ישיבת־אתמול. אלא שכעבור זמן קצר נתחדשו הצעקות באולם בית המשפט — כאשר ניסה שוטר להחרים פתק נוסף מידיו של קאפוצ'י. איש־הדת היווני־קאתולי, המואשם בסיוע ל־אירגוני־הטירור, פרץ בצעקות:

„אינני מוכן עוד להופיע באולם זה! שיתנו פסק־דין בהיעדרי".

בהתרגשות רבה פנה קאפוצ'י אל סניגורו, ובהשביעו אותו בשבועת־הכנסיה, תבע: „אני רוצה, ששני עורכי־הדין, שגורשו מכאן, יופיעו כעדים מטעם הסניגוריה".

רק בקושי נרגע, לבסוף, הארכי־בישוף — ויצא מן האולם, סר וזועף.

עדויות מסייעות

אירוע נוסף, גם הוא חורג מן המקובל, היה בעת שביקש פרקליט־המדינה להעלות את זוהיר מלעבי לדוכן־העדים. העד הובא לאולם בליווי מישמר־שוטרים, אך משעלה לדוכן־העדים סירב להישבע. בירור קצר העלה, כי יהיה מוכן להעיד בשבועה רק לאחר שיראה את הוריו, המתגוררים בשועפאט, מ־צפון לירושלים.

בהמלצת פרקליט־המדינה הוסכם לשמוע את עדותו — בישיבה ה־באה.

במהלך ישיבת אתמול, נשמעו עדויותיהם של שישה עדי־תביעה. סגנו של קאפוצ'י, הכומר בוטרוס אל־ג'וורג'יה, סיפר, כי נסע בחברת הארכיבישוף לבית־הספר „לה־סרה" ביום, שלפי טענת התביעה הטמין שם, בחדרי־השירותים, שלוש מזוו־דות, גדושות חומרי־חבלה.

שרת בית־הספר, עיזאת יעקב חלאווי, סיפר על הערב, בו שוחרר מעבודה על־ידי המנהל. לאותו ערב — מבקשת התביעה להוכיח — עשה הנאשם סידורים, כדי שבבית־הספר לא יימצא איש, והוא יוכל לפעול ללא הפרעה.

חבלן משטרת ירושלים, רב־סמל מרדכי שושן, העיד על מציאת מזוודה, שהכילה חומרי־חבלה ב־דרך־עפר, בבית־חנינה, ב־14 במאי. באמצעות עד זה, ביקש פרקליט־המדינה לקשור את מציאות הקטיו־שות באיזור ארמון־הנציב, למחרת היום, ה־15 במאי, עם שעוני־ההפ־עלה של הקטיושות, שנמצאו ב־מזוודה. החבלן סיפר גם, כי קיימת זהות בין חומר־הנפץ, שנמצא ב־מזוודה, לבין חומר דומה, שנתגלה הן במכוניתו של קאפוצ'י, והן ב־בית משפחת האחים מלעבי, והחשו־דים ברצח נהג־המונית.

במגאזין היומי
ישעיהו בן־פורת — „אל תשכחני" נוסח דיין
*
דוד שחם — רבין, למד מגולדה!
*
שלמה שמגר — רחמנות, רחמנא ליצלן — עמוד 10
מכתב הסתרים שהוברח ארצה על־ידי 2 ההולנדיות — מאת תופיק חורי — עמוד 12
„ישראל עשתה שגיאה נוראה ב־1967" — מאת סיירוס סולצברגר — עמוד 22
„מהפכה מהלכת על שתיים בעולם הרפואה" — מאת א. אלמגור — עמוד 23

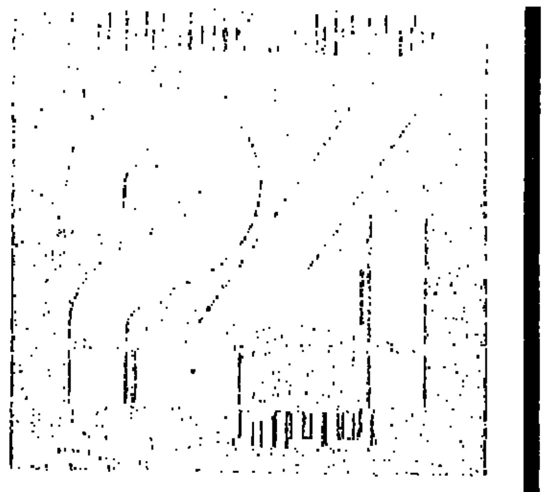

קרגמן - נגד סיוע ל„בנק קרדיט"; רבינוביץ' - בעד

בישיבת ועדת־הכספים של הכנסת, תבע אתמול ח"כ זלמן שובל לחקור אפשרות של קשר — בין מפא"י וקבוצת־רוזנבאום

— מאת גיל סדן —

בדיון נוסף בפרשת „החברה לישראל", שנתקיים אתמול בוועדת־הכספים של הכנסת, חזר שר האוצר, יהושע רבי־נוביץ', ודיבר בזכות מתן סיוע ל„אינטרנשיונל קרדיט בנק", כדי לחלצו ממצוקתו. עם זאת, הודה השר, שה־סיכויים למנוע את פירוק הבנק — קלושים.

בניגוד לדעתו זו, טען יושב־ראש ועדת־הכספים, ישראל קרגמן, כי מדינת־ישראל „אינה צריכה להציל חברה ספקולטיבית". זאת ועוד: „היהודים ימשיכו להשקיע בארץ, אם יידעו, כי חברי ממשלת־ישראל ואנשי „החברה לישראל" הם בעלי רמה מוסרית גבוהה, שאינם עוסקים בס־פקולציה".

אולם, שר־האוצר לא הסכים לדיעה זו: „קיבלתי אי־תות", אמר, „שהגרמנים („הסישה לנדס בנק", שהיה שו־תף ל„בנק קרדיט") ממתינים למאמץ ישראלי מסויים, למניעת פירוקו של הבנק. אולם, המכשולים בדרך היו רבים. השיקולים למניעת הפירוק עומדים כנגד השיקולים בעד הפירוק".

גיוס הון פיקטיבי!

רבינוביץ' ניסה לטעון בזכות החברות הישראליות, ה־נתקלות מדי פעם בקשיים: „שליש מן התוצר הלאומי ל־גולגולת מוקצה אצלנו לבטחון", אמר. „אינני מכיר עם, שיכול לשאת בכך למשך שנים, מבלי שהתוצאות בחברות יהיו חמורות".

בשלל הקמת ועדת־חקירה ממלכתית בפרשה, אמר רבינוביץ': „צוותי־החקירה הפנימיים שהוקמו עריכים על פניה".

השר חזר על דבריו משלשום, בזכות היחלצות לעזרתם של למעלה מ־12 אלף יהודים, שהפקידו כ־100 מיליון דולר בבנק של ד"ר טיבור רוזנבאום ובסניפיו בעולם.

ח"כ זלמן שובל (ליכוד) תבע לחשוף נסתרות בפרשת „החברה לישראל". הוא ביקש לדעת, אם אומנם גוייס חלק מהונה של „החברה לישראל" באופן פיקטיבי. שובל אף דרש שתיחקר האפשרות על קיום קשר עסקי בין „בנק קרדיט", לבין הסיבת־מפא"י במפלגת־העבודה. בת־שובתו, דחה שר־האוצר אפשרות זו, אף כי לא הכחישה בפה מלא.

מעורבות הון ערבי!

דוד קורן (מערך) ויחזקאל פלומין (ליכוד) תבעו להז־מין את שר־האוצר לשעבר, פנחס ספיר, כדי לשמוע מפיו, במדוייק, על מהות הקשרים בינו לבין „החברה לישראל".

פרופסור משה ארנס (ליכוד) תבע להדיח את נציגי־הממשלה במועצות המנהלים של „החברה לישראל", בחי־זוקיק ו„צים", כיוון שלא הגנו, במידה מספקת, על ה־אינטרסים של משלם־המיסים". גם דרישה זו נדחתה על־ידי שר־האוצר, שהביע בנציגים אמון מלא.

שמחה ארליך (ליכוד) חזר על התביעה, שהשמיע במ־ליאת הכנסת, להתפטרותו של שר־האוצר.

יחזקאל פלומין תבע לשלול הטבות־מס מן „החברה לישראל" על השקעות, שאינן נעשות בארץ. כאשר העלה צבי גרשוני את האפשרות, כי בפרשה מעורב הון ערבי, „בכוונה למוטט את המשק הישראלי", תמה שובל: „בשביל זה צריך את הערבים? היהודים מספיק טובים לכך..."

הדיון בוועדה יסתיים מחר.

נעלי פיל עכשיו באבנעל

ישעיהו בן־פורת

„אל תשכחני" - נוסח דיין

בחתימתו על עצומת ה„ליכוד" בקשר לעתיד יהודה ושומרון, השיג משה דיין דבר אחד, שאי־אפשר לשלול ממנו, בין אם מברכים על המעשה, או מתנגדים לו: הוא הצליח להזכיר את קיומו, כאיש פוליטי חי ונושם, לציבור הרחב ולצמרת המדינית המצומצמת. ב„מכה" אחת, כמו בימיו הטובים בתפקיד שר־ביטחון, עלה בידי דיין לעורר שימת־לב כללית, ליצור אי־שקט בכל המיפלגות וחוסר־נחת במיפלגתו, להופיע על מסכי־הטלוויזיה, לעשות „כותרות", להניע פרשנים לחוות על משמעות צעדו, ולשכנע את כולם, שהוא עדיין קיים; שקוע, אולי, בראש וראשונה, בחיבור ספרו האוטוביוגרפי, אבל ער, לא פחות מאשר בעבר, לחיים הפוליטיים במדינה, ומעוניין לנצל, ככל שאפשר וצריך, את יכולתו למקד את הוויכוח סביב אישיותו, השקפותיו ועתידו.

אם זה מאזן החתימה על העצומה, זה מאזן בהחלט לא רע. פרשנים שונים נוטים לחשוב, שזה בכל זאת לא הכל. על אקט החתימה הם בונים תילי תילים של הנחות והשלכות, רואים בעיני רוחם טילוגים וצירופים סיעתיים, וכבר מונים את הקולות המובטחים בכנסת.

אני נוטה לחשוב, שדיין, בשלב זה, לא ביקש להשיג יותר ממה שהשיג באמת. כלומר, ההד העצום שעורר המעשה ועצם העובדה, שהוא הצליח להזכיר את קיומו. כל השאר הוא באמת רק פירוש ופרשנות, שאינם מחייבים את דיין.

*

היכולת לעורר מהומה ו„לעשות גלים" היא, למעשה, כל מה שנשאר לדיין אחרי פרישתו. בלשון העתונות מדברים במקרים כאלה על סגולה של „ניוס־ואליו", שהיא, בתרגום חופשי, סגולה הדבקה באישים, או בנושאים מסויימים, לשמש נושא לכותרות ולהכתבות באמצעי־התיקשורת. מסתבר, שסגולה זו, שדיין העמיד עכשיו במיבחן, עדיין לא פגה. הכל היו עוברים, פחות או יותר, לסדר היום, אילו רק שלושת חברי־כנסת של רפ"י לשעבר (מרדכי בן־פורת, דוד קורן, מתילדה גז) היו חותמים על העצומה. העובדה, שגם משה דיין חתם, שיוותה למעשה משמעות אחרת. פתאום זה הפך למאורע ולכותרות. זוהי עובדה, ויש להניח, כי דיין מתברך בה ומוצא בה עניין לסיפוק אישי.

אף־על־פי כן מותר וצריך לשאול, מה פשר החתימה, במהותה, ולאן זה מוביל?

אין כאן, לפי מיטב הבנתי, מקום לשיקולים היפוטטיים, כפי שעושים פרשנים אחדים. אין שום משמעות לשאלה, אם דיין היה נוהג בצורה דומה, אילו כיהן עכשיו בממשלה, או מדוע לא הצהיר הצהרות חד־משמעיות נגד ויתורים טריטוריאליים ביהודה ושומרון, כל עוד היה שר־ביטחון. העקביות מעולם לא היתה מסממניהם הבולטים של פוליטיקאים בכלל, לא כל שכן של משה דיין. החשוב, מבחינה פוליטית שוטפת, הוא, שעכשיו הוא חתם, ועכשיו הוא הביע את התנגדותו לוויתורים. כאן צריך לשים סוף פסוק, בשלב זה.

*

לעומת זה, אסור להתעלם מן הרקע הפוליטי, שעליו צמח מעשה החתימה. מצד אחד ראוי לזכור, כי בשבועות האחרונים יוחסו לפחות לשניים מראשי ההנהגה המדינית — ראש־

(סוף בעמוד 19)

דוד שחם

רבין, למד מגולדה!

פעם, בשכבר הימים, נהגו לשיר כאן שיר אחד, בין בתיו הרבים, שהושרו בלחן רוסי, היה גם בית זה:

האדם נולד למות,
הפרה — ללדת.
אם עלית על עמוד —
תצטרך לרדת.

בבית זה אני נזכר עכשיו, בכל פעם, שאני שומע מישהו אצלנו מכריז הכרזה, הפותחת במילים כמו „לעולם", „לנצח נצחים", „אף פעם", או איזה ביטוי אחר, שבדרך כלל באה אחריו גם המילה „לא". כמו במשפט: „לעולם לא ננהל משא־ומתן עם אירגוני טרור".

איני רוצה לדון כאן בשאלה, אם צריך או לא צריך לנהל משא־ומתן עם ארגונים, הנלחמים בנו בשיטות של טירור; אף לא בשאלה, עם מי צריך לנהל משא־ומתן — עם אלה הנלחמים בך, או עם אלה שאינם נלחמים. אחרי הכל, המצרים והסורים הרגו בנו במשך שלושה שבועות הרבה יותר, משהרגו בנו כל אירגוני הטירור גם יחד במשך שלוש שנים — ובכל זאת ישבנו גם ישבנו אתם וניהלנו משא־ומתן.

השאלה שאני עוסק בה היא, לשם מה אומרים אצלנו דברים, שאפילו בזמן אמירתם יודעים, שאולי יבוא זמן, שיצטרכו „לקחת אותם בחזרה"? אני יכול לשער כמה מצבים, שבהם לא תהיה לנו ברירה, כי אם לשבת עם באי־כוחם של אירגונים, הנוקטים נגדנו בלוחמת־טירור, ולדון אתם בהסדר־שלום. דבר מעין זה לא יתכן, אומנם, לפני שיכירו אירגונים אלה בנו — אבל גם זה הוא בגדר האפשר. יאמר מי שיאמר שלא יהיה זה אלא תכסיס. אבל גם כדי להוכיח, שאין זה אלא תכסיס בלבד — צריך יהיה לשבת ולדבר ולהביא את הדבר לידי עימות. על־כל־פנים, עשוי להיווצר מצב, שנשב; ומה טעם לומר „לעולם לא נשב"?

בעצם, אפילו לא זו השאלה. מי האיש, שלא אמר דברים, שבסופו של דבר נאלץ לחזור בו מהם? השאלה היא: מדוע צריך דברים כאלה בצורה כזו, פסקנית, החלטית, בלתי־חוזרת? מדוע צריך לטפס על עמוד?

אם כבר נזכרתי בשיר ישן — הרי עוד שיר אחד, שהיינו שרים בשכבות הצעירות של תנועת הנוער. מילות השיר (בהשמטת האי־די־בים־בם־בים־בם־בום, שבין כל שורה ושורה), היו בערך כך:

אמר האב לבנו הקטן:
אל תטפס על העצים;
תרצה לרדת ולא תוכל
והעורבים יכו על הפנים.

וכאן אני חוזר לכותרתה של רשימה זו. אם הזמנתי את רבין ללמוד מגולדה, התכוונתי — ללמוד משגיאותיה.

גולדה לא יכלה, כנראה — אולי משום עודף של יושר פנימי, או, אם תרצו, קראו לכך בשם צדקנות — לנקוט בעמדה טקטית כלשהי, אם לא שכנעה את עצמה להפוך עמדה זו לנכס רוחני, לעקרון מוסרי. זה היה אצלה מין צורך נפשי שכזה. היא לא יכלה לומר פשוט: „לא נכיר בארגוני המחבלים עד ש...", או: „אלא אם כן יסכימו ל...", או: „אם לא יוותרו על..." אצלה לא היה ביטוי כמו „כן, אבל..." אצלה היה הכל תמיד סופי והחלטי — עד מלחמת יום־הכיפורים, כמובן.

התוצאה היתה, שבכל מקרה, גדול או קטן, היתה עולה על עמוד, או מטפסת על עץ ועומדת בפני הברירה: לרדת משם ולהסתכן באיבוד אמינות, או להישאר למעלה ולהסתכן בכך, שהעורבים יכו על הפנים, או האוייבים יכרתו את העץ.

ואם אני נמצא כעת במצב־רוח של היזכרות בשירים ישנים, הרי כאן גם הגדרה ישנה: מה ההבדל בין דיפלומט ובין ליידי? — הדיפלומט, כשהוא אומר „כן" — הוא מתכוון ל„אולי"; כשהוא אומר „אולי" — הכוונה היא „לא"; ואם הוא אומר „לא" — אין הוא דיפלומט. ואילו הליידי, כשהיא אומרת „לא" — הכוונה „אולי"; כשהיא אומרת „אולי", היא מתכוונת ל„כן"; ואם היא אומרת „כן" — היא אינה ליידי.

אתה, רבין, הרי אינך ליידי, אינך צריך לפחד מהמילה „כן". על אחת־כמה־וכמה לא מהמילה „אולי".

אל תעלה על עמוד גבוה, כשאתה יודע, שתצטרך לרדת.

שלמה שמגר

רחמנות, רחמנא ליצלן

לאחר שנשתבשו אצלנו עד־דלא־ידע ערכי הצדק, ההגינות והמוסר, הגיע, לפי הנראה, תורה של מידת הרחמים. גם אותה עומדים אנו לסלף, לעוות ולהרוס במו ידינו.

חשד זה מתעורר בלבי, ראשית כל, נוכח פרשת צ'רלי ביטון.

אין אני מזלזל במניעיו החברתיים של עסקן „הפנתרים". תמוהים הם בעיני פחות מן המעשים שמייחסים לו. ברם, צריך להיות בעלה מכל ספק, שכאשר מר ביטון — או פונים בשמו — אל נשיא־המדינה ומבקשים חנינה, הרי אין זו פנייה אל הצדק — שכבר מוצה עד תום, אלא לפנים משורת־הדין, אל זכות מיוחדת שהעניק המחוקק לנשיא, להתעלם מן ההליכים התקינים או לרכך את חומרת תוצאותיהם המשפטיות והאנושיות.

לשון אחרת: על פי החוק מותר לנשיא לרחם. זכות גדולה היא זו, גדולה, במוסר ובמסורת שלנו, אפילו מן הזכות לעשות צדק ולחרוץ משפט.

ואולם, מי שעוקב אחרי הפרשה מבין, כי איש עוד לא השמיע דרישה „לרחם" על צ'רלי. שמענו כל מיני נימוקים, מהם מוחצים, מהם מגוחכים, אבל לא השתכנעתי, כי פניהם של שוחריו אל מעשה של חמלה אנושית פשוטה. תומכי צ'רלי חובבים אקט פוליטי מובהק, על סמך לחץ ציבורי, על סמך היותו בחור טוב מטבעו, על סמך העובדה — שאיש אינו מסוגל להכחישה — שיש במדינת פושעים גדולים ממנו, על סמך אלף ואחד טעמים אחרים, שאין ולא כלום ביניהם לרחמנות. אפילו הרב שלמה גורן, שנזהר מלהכנס בעבי־הקורה, אך תובע את שחרורו, מדגיש את הנימוק של שלום־בית בעם־ישראל, וזאת, אולי, קריאה לרחם על עצמנו, אך לא על ביטון כפרט...

*

זאת בעית הרחמים מן ההיבט האחד, מצד הפונים.

השבוע למדנו, שיש צד שני למטבע הרחמים, הצד שאותו מעוותים המעניקים:

בפני השופטת הדסה בן־עתו התנהל משפטו של סוחר בן 64, שנמצא חייב בהעלמות והשמטות בסכומים שהגיעו לכדי מיליון ל"י. סניגורו גולל פרשה נוגעת ללב של פעוטה בת 3, נכדתו של הנאשם, הגוססת מסרטן־הדם. הסוחר הקשיש עצמו התייפח, כי כבר נענש מספיק בידי שמיים. פרקליטו טען, כי האיש עושה לילות כימים בבית־החולים, למראשות הנכדה חשוכת־המרפא.

ובגזר־דינה באה השופטת ופסקה כי היא מתחשבת בנסיבות המיוחדות של המקרה ומטילה על הנאשם עונש קל יחסית:

שלושה חודשי מאסר בפועל, שבעה חודשי מאסר על־תנאי, קנס בסך מאה אלף לירות או שנת מאסר נוספת תמורתו, ועוד אלף ל"י קנס על אי־ניהול ספרים.

לא הייתי משתומם אילו הפטירה השופטת בלשון חז"ל: „רחמנא ליצלן ממידי דקשה ממותא".

מאה אלף ל"י קנס — אני מבין.

עוד אלף ל"י קנס — ניחא.

שבעה חודשים על־תנאי — אדרבא.

יתכן מאד, שלנאשם „הגיע" יותר מזה, והשופטת הנאורה אכן ריחמה עליו.

מה שלא מובן לי הוא, איך אפשר „לחון" במקרה שכזה עונש מאסר בפועל של שלושה חודשים.

מכה נפשך: או שהסב האומלל אכן יושב ליד מיטת נכדתו הגוססת — או שאינו יושב. אם הוא יושב שם — והשופטת אינה מתעלמת מן העובר עליו, מה „התחשבות" בכך, שהיא מצווה עליו לעקור משם ולשבת מחר — או אחרי שמיעת העירעור — בבית־הסוהר?

יש כל מיני הגדרות למאסר בפועל במקרה שכזה. אבל — אם הדיווח בעתונות היה נכון ומדויק — קשה להכתיר את החלטת השופטת בכתר־הרחמים.

וגם על כך כבר העירו חז"ל: „כל מי שנעשה רחמן במקום אכזר, סופו שנעשה אכזר במקום רחמן..."

מספרים נוראים

במשך השנה האחרונה נהרגו בדרכים 767 איש — יותר מחיילי גדוד שלם בצה"ל. ולפי דו"ח המשטרה מספר תאונות הדרכים עם פיגועים באנשים היה כ־30,000, מהם רבים פצועים קשה.

שר התחבורה, גד יעקובי, מעריך שנזקי התאונות בכבישים עלו ליותר ממיליארד ל"י, ואני שמעתי וקראתי שהערכה זו מגיעה למיליארד וחצי ל"י.

אין ספק ששר התחבורה גד יעקובי, פעיל מאוד והקדיש טיפול רב לבעיות יסודיות של תחבורה בארץ, מתוך דאגה רצינית לשיפורים בתשתית התחבורה לשנים הבאות. אולם יש לומר בגלוי ובפשטות שפעולותיו בענין המלחמה בתאונות בדרכים לא נתנה עד כה שום תוצאות רציניות, ואני מעיז לומר שלא היתה פעולה נמרצת ודחופה כדי לשנות את פני הדברים, דווקא בבעיה אקטואלית יום־יומית של תאונות קטלניות.

מלחמה בתאונות בדרכים צריכה להיות לא בעלת אופי טכני־מכני, אלא בעיקר מכוונת לגורם העיקרי לתאונות והוא, מוסכמים אישיים ואופיים של הנהגים. שיפור הכבישים, עם כל חשיבותו, לא יביא פתרונות רדיקליים בענין חמור זה. דרושה פעולה רחבה, בקנה מידה גדול, כדי להקטין את מספר האסונות בכבישים במידה ניכרת, וזה צריך להעשות עכשיו ולא בתכניות לעתיד.

יש לדרוש משר התחבורה שיפרסם מהי התכנית לפעולה ממשית ואפקטיבית מהיום למשך החודשים הקרובים ולא רק תכנית לטווח רחוק.

בראש מטה המלחמה בתאונות צריך לעמוד איש מוכשר, נמרץ, בעל גישה רדיקלית וסמכויות רחבות. באם לא כן יגדל מספר האסונות.

אליעזר פ.
תל־אביב

„שירותים לקהיליית־המודיעין"

שמחתי לקרוא על „השירותים הטובים", שמגישים חברי הכנסת יוסי שריד ומאיר פעיל לקהיליית־המודיעין הישראלית במניעת ההתנחלות בשומרון.

שלא כבערב יום־הכיפורים, כשעמדה על הפרק בעייה פעוטה, שולית וחסרת־ערך — בעיית קיומה של מדינת ישראל — הרי הפעם, כשהמדובר בשואה צפוייה — התנחלות רחמנא ליצלן, ביהודה ובשומרון — התייחסו השלטונות בכובד־ראש לפידע המודיעיני, ונקטו בפעולות־מנע.

וכך, מצאנו את חיילי־צה"ל חוסמים כבישים ביהודה ובשומרון, בפני תנועת יהודים — לפי פקודה־מגבוה.

לדעתי, לא נעשה די בשיטה זה. ויש לנקוט בפעולות נוספות — באותה רוח ומסירות־נפש.

יש לדרוש מן הציבור להגביר עירנותו לגבי תנועה חשודה של מתנחלים, אויבי־האומה.

יש לנצל גם את קשריו הטובים של ח"כ מאיר וילנר במוסקבה. ה„ק.ג.ב." בוודאי ישמח לסייע בהדרכה ובשיטות, כדי שנוכל לסכל בעוד מועד, כל נסיון־התנחלות נוסף.

יש לפנות אל ראשי „האירגון לשחרור פלשתין" באמצעות ידידיהם ב„סטייט דיפרטמנט", ולקבל גם מהם מידע מודיעיני וצבאי, לסיכול נסיונותיו המסוכנות של האויב הציוני — המתנחלים.

נתן כתכן

„פה זה לא יכול לקרות"

„פה זה לא יכול לקרות" היתה תגובתם של רבים מיהודי ארצות־הברית כל אימת שהיית מעלה בפניהם את האפשרות של אנטישמיות אלימה באמריקה. „החברה האמריקנית היא פלורליסטית בעיקרה. וההכרה בקיומן של קבוצות אתניות ודתיות שונות היא חלק בלתי־נפרד מהתפתחות החברתית כאן".

אבל, העובדה היא, שרבים מקורבנות מיקרי־השוד־והרצח המתבצעים בערי ארצות־הברית השונות, הם יהודים. הסברם של יהודים אופטימיים כאן הוא, שבין בעלי בתי־המרקחת וחנויות־המכולת, רב מספר היהודים; כשמתבצע מעשה־שוד גדול על־כן הסיכוי, שיהודי יהיה קורבנו. ואין לראות בכך גילוי מכוון של אנטישמיות.

האמת היא, שתמצא גם רבים מבין העדות האיטלקית, היוונית, הארמנית והפורטוריקנית, מעורבים בענפי המסחר המקובלים על יהודים. אולם, רק לעיתים רחוקות מהווים אלה מטרה למעשי־פשע. מדוע?

הסברים דומים ניתנים גם כשמתבצעים מעשי־פשע אנטי־יהודיים מובהקים. לפני כשנה חוללה הצית בית־הכנסת בפואר לון, ניו־ג'רסי — שכונת־מגורים מטופחת של בני המעמד הבינוני — בכתובות אנטי־יהודיות וצלבים. בראיון ברדיו, הטעים רב־הקהילה, שלדעתו אין זה מעשה אנטישמי, אלא מעשה־קונדס של בני טיפש־עשרה.

והלא־כבר נרצח יהודי בבית־הכנסת „כתר ישראל" שבפילדלפיה. שני זרים נכנסו לבית־הכנסת בעת „שחרית" וביקשו רשות להצטרף לתפילה. כשיו"ר־הקהילה נעתר לבקשתם, לפתע, שלפו השניים אקדחים וירו באחד המתפללים, איזידור לוין, בן 66. משטרת פילדלפיה, שלא הצליחה לאתר את הרוצחים, נתקלה בפיענוח המניעים לרצח. שכן לא נעשה שום נסיון מצד הרוצחים לשדוד את כספו של לוין, או של מתפללים אחרים. ובינתיים, בהכרה או שלא בהכרה, הולך ומתגבר בליבם של רבים מיהודי אמריקה החשש: שאולי, אחרי הכל, זה יכול לקרות גם כאן.

עודד ניב
פילדלפיה, פנסילבניה

הצעה לשר־האוצר

הצעה לי לשר־האוצר: להטיל במצוד לסל
ערך מוסף, מס ערך אחרית — והוא קורבננו שלם..

רחל לויאן
בני־ברק

דרישה מינימלית לאש"ף

עם כל הפילפול שבהכרה הבינלאומית לבעוסית־הורה כמייצגת הפלשתינאים, נראה כי ישראל „אוחזת את הור בכתה", לא נוכל לשלול מהם הכרה כזו. אולם, עדיין יכולים אנו להוציא מתוק מעז — ולהבטיח בקו הוגן של הפר המשברה: לדרוש — בתוקף, מצד כל במה אפשרית שבה ישתתף „האירגון לשיחרור פלשתין" בוועידות־ועזה יהיה עליו להצהיר, לאלתר, כי הוא מכיר עקרונית בקיומה של מדינת־ישראל.

אין ספק, שדרישה הגיונית זו, מצד ממשלתנו, תתקבל בהבנה מלאה על־ידי מדינות־העולם. בכך תתחזק משנה עמדתה הפוליטית של ישראל ויכולת ההסברה שלה בקרב ידידיה המעטים ויריביה הרבים גם יחד. זאת ועוד: באם הארגון יסרב להצהיר סופית, בגלוי, את הנ. נאינה רק בעל „זכויות לגיטימיות לפלשתינאים", או שלום בין ויקשל מדינת־היהודים.

ישה בכן
גבעתיים

כמה, באמת, עולה למדינה ביצוע חוק עידוד השקעות־הון?

חלוקת ההטבות למשקיעים מתבצעת ללא פיקוח ומעקב יעילים □ כשליש מכלל המיפעלים־המאושרים, שדוחו"תיהם נבדקו, לא עמדו בתנאי היסודי שבעטיו זכו בהקלות □ כלכלנים סבורים, כי מחירו הנמוך של ההון למשקיע — הוא הגורם לקצב העליה הנמוך בפריון הייצור

כתבה אחרונה בסידרה
מאת ישראל תומר

מין ציוד שונה ומגוון, הפטור ממכס ומס־קניה, בהיקף העולה במידה ניכרת על הדרוש לו באמת, ואף לנפח את חשבונות היבוא מעבר לערך הממשי של הציוד עצמו. כל זאת, מבלי שהבדיקות השטחיות־יחסית של מרכז־ההשקעות ואגף המכס יעמדו על כך.

הפרת תנאים

מדבריו של מבקר המדינה משתמע, שכל השיטה הקיימת של עידוד השקעות־הון, על־ידי פטור ממסים עקיפים, איננה כל כך לרווחו. הוא היה מעדיף להחליפה בשיטה של מתן מענק ישיר, למי שזכאי לפטור זה. הוא ממליץ, ששיטה זו, שאף המכס והבלו החל להנהיגה, תעוגן בחוק.

אשר לחריגים שונים, שנתגלו ופורסמו לאחרונה, אומר מר פלד: „אין לנו צבא של פקחים, כדי להעמידם על כל מיפעל"...

יש שפע של סיפורים על חוסר יעילות מדהימה והיעדר כלים, אפילו הפשוטים ביותר, למעקב אחרי ביצוע התחייבויות המשקיעים, בתמורה להטבות הענקניות, להן זכו בהיקף מעמדם כ„מיפעל מאושר". אין גם שום אמצעי יעיל המאפשר לגבות הטבות מן המשקיעים שהפרום.

הנה סיפור אחד מהם:

בראשית 1969 אישר מרכז־ההשקעות הקמת מיפעל־סריגה בהשקעה של 4 מיליון לירות. לצורך הקמת המיפעל קיבלו המשקיעים הלוואה זולה בסך 1.4 מיליון לירות ובריבית של 6.5 אחוזים. בנוסף על כך, קיבלו המשקיעים מענק ישיר מקופת האוצר בסכום של 826 אלף לירות. המשקיע התחייב לייצא מחצית מתוצרת המפעל החל מן השנה השניה להפעלתו.

חלפו שלוש שנים. באמצע 1971 נתפרסמה ידיעה בעיתונות על סגירת המיפעל. רק אז פנה מרכז־ההשקעות לחוקר, וביקש ממנו פרטים. עברה עוד שנה, ובולי 1971 החליט מרכז־ההשקעות לתבוע מן המשקיע את החזרת המענק, ולהעלות את הריבית על ההלוואות שקיבל מ־6.5 ל־9 אחוזים. תוך תשלום הפרשי ריבית של 150 אלף לירות. בסופו של דבר נתברר, כי המיפעל הוקם שלא בהתאם לתוכנית שאושרה.

בשנת 1972 נמכר המיפעל על־ידי בעליו. עד סוף אותה שנה לא הצליח מרכז־ההשקעות לגבות את המענק. לא ברור, מה יקרה להפרשי ריבית וליתר ההטבות, שקיבל המשקיע, כמו פטור ממכס על ציוד שהביא. אולם, אפילו נניח, שכעבור 5 שנים הצליחה הממשלה לגבות את ההטבות, שהעניקה לבעליו של אותו מיפעל־סריגה, בכל מקרה, הוא הרוויח טוב. שכן, לרשותו עמד סכום של למעלה מ־2 מיליון ל"י שקיבל בכספים ממשלתיים בזול.

הטבות מראש

מסתבר, שהממשלה פתחה צינורות רבים וגדולים, שדרכם היא מזרימה את ההטבות השונות למשקיעים. מבלי שהקימה במקביל מערכת־מעקב ואמצעים מתאימים שיבטיחו, כי משאבים עצומים אלה יתרמו להשגת המטרה, שלה נועדו.

המטרה העיקרית של עידוד ההשקעות היתה יצוא. אבל, יש 3 סוגים של הטבות, אותם מקבלים מראש „המפעלים המאושרים", עוד טרם שביצעו יצוא של דולר אחד. הכוונה היא להלוואות זולות ובלתי־צמודות מתקציב הפיתוח של הממשלה, או מכספי הממשלה, באמצעות מוסדות פיננסיים, בסכום של כ־1.5 מיליארד לירות. פטור ממכס ומס־קניה על ציוד מיובא, או הייצור בנייה, בסכום המגיע ל־2.3 מיליון לירות; ומענקים ישירים מתקציב האוצר המוענקים למשקיעים בהתאם להיקף ההשקעות בציוד ובמבנים, בסכום של כ־1000 מיליון לירות לשנה.

והנה, כפי שכתב בזמנו מבקר־המדינה, אין בידי מרכז־ההשקעות וגם לא בידי משרד־האוצר נתונים מסוימים ביותר, אם לצורך מעקב יעיל ואם לצורך הערכת היקף התרומה, הנובעת מביצוע חוק לעידוד השקעות־הון, לפיתוח המשק. מסתבר, כי אין בידי גופים ממשלתיים מוסמכים נתונים מרוכזים על היקף ההלוואות, שניתנו ל„מיפעלים המאושרים", או על יתרת החוב הנובעת ממתן ההלוואות אלה. מרכז ההשקעות לא אסף נתונים, שעל פיהם ניתן לקבוע, מהו ההיקף הכספי של הפטור וההנחות מהמסים השונים, המוענקים על־פי החוק למשקיעים. כל אלה, מלבד המענקים הישירים, אינם באים כלל לידי ביטוי בתקציב המדינה. ממילא אי־אפשר גם לקבוע באורח מוסמך, כמה עולה למדינה ביצוע החוק לעידוד השקעות־הון.

האנשים, העוסקים בחלוקת הטבות אלה, מתרעמים מול ביקורת זו. הם מנסים לסתור אותה, תוך שהם מצביעים על הליכי מתן אישורים, המחייבים בדיקות שונות. אולם, הרושם הוא, שמוסד אחד מסתמך על הבדיקות או האישורים של המוסד השני, כאשר הבדיקות אינן יסודיות בשום מקרה. הבנק לפיתוח־התעשיה, המעניק למשקיעים הלוואות זולות, מסתמך על האישורים של מרכז־ההשקעות; ואילו מרכז־ההשקעות מסתמך על הבדיקות של אגף המכס והבלו, והפירצות שנוצרות, קוראות לגנב...

מנהל אגף המכס־והבלו, מר דוד פלד, הודה בשיחה עמי, כי כל השיטה הקיימת, של מתן פטור ממכס ומס־קניה של ציוד וטובין למפעלים מאושרים, איננה טובה ויעילה. במקרה של בתי־המלון היא אף נוצלה לרעה. לעומת זאת לפי הערכתו אין בעיה כזאת לגבי ציוד תעשייתי. רק עבריינים בודדים נתגלו, הוא אומר, והם שילמו קנסות וכפל־מיסים.

בדיקות שטחיות

אולם, עיון בדו"ח האחרון של מבקר המדינה, המקדיש פרק שלם לנושא זה, אינו מאשר את התמונה שמצייר מר פלד. מסתבר, כי כל ההליכים של מתן פטור ממכס ומעקב אחרי יבוא הציוד עבור המפעלים המאושרים אינם יעילים. היתרי היבוא מוצאים על־ידי מרכז ההשקעות, על־פי בקשת המיפעל, שניתן לו מעמד של „מיפעל מאושר". אולם, בידי מרכז־ההשקעות לא קיימים הכלים הדרושים, כדי לקבוע, אם אכן זהו היקף הציוד הדרוש באמת להקמתו של אותו מיפעל. בידי מרכז־ההשקעות אין גם הכלים הדרושים, כדי להעריך את מחיר הציוד המיובא, שלגביו ניתן הפטור.

בנסיבות אלה מסתמך מרכז־ההשקעות על אגף המכס והבלו. ברם, אגף המכס־והבלו איננו מקבל את פרטי התוכניות, המאושרות על־ידי מרכז־ההשקעות, ועל־כן אין לו ידיעה מראש, מהו היקף הציוד הדרוש, המיובא על־ידי „המיפעל המאושר". הדברים אמורים לא רק לגבי יבוא אלא גם לגבי רכישת ציוד מתוצרת מקומית שאף היא פטורה ממסים.

כמעט אחרות בעל המיפעל־המאושר יכול להוי־

תשובה דומה ניתנה גם בפיו של המנהל החדש של מרכז־ההשקעות, מר גורן: „איננו שוטרים"...

לפי הנתונים שאספנו במרכז־ההשקעות מתברר, שבאותם המקרים שנבדקו ונמצאים במעקב על־ידי מחלקה מיוחדת, שהופעלה לצורך זה, נתגלה אחוז גבוה מאד של מקרים של מיפעלים־מאושרים, אשר לא עמדו בתנאי היסודי, שבעטיו זכו למעמד של „מיפעל מאושר" ולכל ההטבות בעקבותיו. בבדיקת דו"חות של 996 מיפעלים־מאושרים, שהוקמו בשנים 1960 עד 1969, נמצא, כי 320 מיפעלים הפרו באורח מוחלט את התחייבויות הייצוא שלהם, עד שהיה צריך לבטל את האישורים, שניתנו להם. זאת, כמובן, באיחור של כמה שנים. כשליש מכלל המיפעלים המאושרים, שדו"חותיהם נבדקו, לא עמדו בתנאי היסודי, שבגינו קבלו את ההטבות הרבות.

אגב, המנהל הקודם של מרכז־ההשקעות, מר י. סטופר, שפרש מתפקידו לפני מספר חודשים, אמר באוזני עתונאים, בעת שסיכם את הלקחים מעבודתו, כי יש ספק בלבו, אם אכן עודדה השיטה הקיימת את הייצוא, באופן שהיה גם כדאי למשק.

אנשי מרכז ההשקעות אף מציינים, כי אותם המשקיעים, שלא עמדו בהתחייבויותיהם והאישור שניתן להם בוטל, מתחייבים להחזיר את כל ההטבות שקיבלו. אולם, האמת היא, שאין בשום מקום ריכוז מלא של המענקים או ההלוואות הזולות, שהוחזרו, בתוספת ריבית ריאלית. במידה שאפשר למצוא נתונים על כך, הרי מדובר בסכומים זעירים עד כדי גיחוך, לנוכח סכומי־העתק המוענקים לעידוד ההשקעות. מסתבר, כי עד כה החזירו המיפעלים, שאישוריהם בוטלו, סכום כולל של 2—3 מיליון לירות בלבד...

קיים ויכוח, אם היקף ההטבות למשקיעים בארץ

(סוף בעמוד [illegible])

דוד פלד
„אין לנו צבא של פקחים"

א. אריאלי

בודאי כבר הבחנת ביתרונות של „מטמון 4000+"

עשרות אלפי אנשים שכבר הבחינו בהם נהנים מ־10% מענק חיום מידי כבר ברגע ההפקדה, הצמדה מלאה למדד וריבית פטורה ממס.

אם יש לך ראיה חדה כמותם דואה אתה מה פרוש הדבר: הגדלת ערך כספך בשיעור חסר תקדים לגבי כל תכנית חסכון אחרת.

אל תשתהה! חסוך כבר מעתה ב"מטמון 4000+" כפי יכולתך והיה גם אתה בין רבבות בעלי הראיה החדה יותר שיהנו לקבל את הכסף שהפקידו בצירוף רווחים גדולים. בבנק הפועלים.

מטמון 4000+
עכשיו ביכולתך להפקיד עד 10,000 ל"י

בנק הפועלים בע"מ

אם יש לך ראיה חדה..

המהפכה השקטה.

עבריין נמלט בדרכו לקופת בית־המשפט

— לאחר שהיה מבוקש שנה וחצי

עבריין, שנידון לקנס בבית־המשפט בבאר־שבע, נמלט אתמול בדרכו... לקופת בית־המשפט.

לא היתה זו הפעם הראשונה, ששמואל רבידה, בן ה־27, מ־מושב אשבול, בנגב, מתחמק מפני החוק. לפני כשנה וחצי הבטיח המכור לערבי מחאן יונס כמה טונות חיטה, שגדלה בשדה, בכפרו. הערבי, חליל איברהים אדרג', השליש בידיו מקדמה, אולם כאשר הגיע ל־מושב, כדי להתחיל בקציר, הופתע לגלות, כי רבידה „מכר" זו רכוש לאחר. הערבי פנה למשטרה ואז התברר, כי תלונה ד מה נרשמה נגד המושבניק

המפקד במשטרת אופקים, מ־פי ערבי מעזה, מוחמד צ'ראר. מאז נרשמו אותן תלונות, בילה עקבותיו של רבידה — עד שנעצר לפני ימים מספר. [illegible] השופט יצחק בנאי, בבאר־שבע. השופט קנס אותו ב־5000 לירות — או שנת־מאסר תמורתן — והנאשם הע־דיף לשלם את הקנס. בדרכו לקופה — נעלם. לפקידת בית־המשפט, מילי [illegible]יאון, לא נותר אלא להודיע על בריחתו למשטרת אופקים.

40,000 לירות מצריות נתגלו במשאית מעמאן

נתפסו בשעה שחצו את גשר־אדם

רבבות לירות מצריות מוברחות נתגלו על־ידי שלטו־נות־המכס בגשר־אדם (דמיה), מוסתרות בשתי משאיות, שהגיעו מרבת־עמון.

אתמול נודע, כי לפני שלושה שבועות נעצרה משאית בצדו הישראלי של הגשר ובחיפוש שנערך בתוכה נמצאו, בתא כהה, 30 אלף לירות מצריות. מאוחר יותר, נעצרה משאית נוספת, שהגיעה מירדן, ובה 10 אלפים לירות מצריות.

לאחר חקירה מקיפה, נתפס בשכם ראש־הרשת, שאירגן את הברחת רבבות הלירות המצ־ריות מרבת־עמון לגדה. בזהות הגבוהה איגם מוציאים מכלל אפשרות, שהכסף המצרי נועד לגורמים עוינים ברצועת עזה. קיימת אפשרות אחרת, שהכסף מיועד ל„שוק השחור" בעזה.

במכתב־הסתרים שהביאו 2 ההולנדיות תבע ה„פתח" מערביה בירושלים לחדול מפיטפוטי[ם]

במהלך משפטן, אתמול ברמאללה, סיפרה אחת הנאשמות, כיצד הפציר בהן „בלשון יפה" המחבל ג'ורג' סטיפאן, בדמשק, ליטול עימן את המכתב לישראל | במכתב נאמר: „אם את מבקשת לבצע משהו, עליך להודיעני גם על תאריך הביצוע"

— מאת תופיק חורי, כתב „ידיעות אחרונות" —

המכתב הכתוב בכתב־סתרים, שנתפס במטפיהן של שתי המורגניות ההולנדיות, ואשר כלל הוראות־חבלה בשטחים, היה מיועד לתושבת מזרח־ירושלים, המכונה האולא.

במכתב, שהוקרא אתמול, בבית־המשפט הצבאי ברמאללה, על־ידי מתורגמנית במשרד־הבטחון, המומחית לפיענוח כתבי־סתרים בערבית, נאמר:

— ההגעה לשיחרור פלשתין
— פתח
יקירתי חאולא,
ברכת המהפיכה

□ נא לשלוח לי דו"ח על פעילותך האחרונה;
□ נודע לא מנאצר, שאת ממשיכה לדבר במיוחד על בני קורך בסוריה. את זוכרת, כי הסכמנו שאין מפטפטים עם אנשים, שאין להם כל קשר לנושא;
□ עליך לשמור על כללי הזהירות. כוונתי, שעליך להק־דיש מחשבה רבה בטרם תבצעי פעולה כלשהי;
□ אם השליח מישהו נא מסרי לו את אחד ממספרי הטלפון, הנמצאים אצלך.
□ לא מכבר פגשתי את חמדי, על־מנת להבטיח מישלוח דב־רים אליך, כפי שהסכמנו. אק־ווה, כי הדברים בדרכם אליך;
□ לאחר שעזבת את סוריה, נפגשתי עם אבו־חילמי, הוא שאל אותי על הפעולות שיש־עשה ועל תאריך ביצוען. עכשיו אין אני רוצה לפגוש אותו, בטרם תבוצע פעולה כלשהי. אם את מתכוונת לבצע משהו, עליך להודיעני - גם על תאריך הביצוע - כדי שאוכל להודיע לאבו־חילמי. עליך לא לפטפט ולא להתיר לאף אדם, יהיה אשר יהיה, לדעת על קשריך. אני מקווה גם, כי קיבלת את 25 הדינרים, ששלחתי אליך;
□ אני שולח מכתב זה באמ־צעות אנשים מהימנים. נסי להי־שיב לי באמצעותם. כן אני שו־לח לך פרטים על הכנת חומרי־חבלה. הנה ארבע שיטות על הכנת חומרי־חבלה...
„מהפיכה עד הניצחון".

החתימה המתנוססת על ה־מכתב אינה ברורה.

שתי הודאות

עם תום הקראת המכתב, הח־ליט השופט, רב־סרן [illegible] פ־שר, לקבל את המיסמך כחומר־ראיות, חרף התנגדותה של ה־סניגורית עורכת־הדין פליציה לנגר.

הדיון במשפטן של שתי ה־צעירות, נמשך אתמול שבע שעות תמימות. שבסופן נאות אב בית־הדין, לדחות את המ־שך הדיון לסוף השבוע הבא. „בתנאי שבאותה ישיבה יס־תיים הדיון".

בתחילת הדיון אתמול, בנו־כחותו של קונסול הולנד במז־רח־ירושלים, ביקש התובע הצבאי, רב־סרן משה פרקש, כי בית המשפט יקבל את ה־מחברת, שבתוכה נמצא כתב־הסתרים, כעובדה מוכחת. עו־רכת־הדין לנגר הסכימה לבקשה זו בתנאי, שהמחברת תתק־בל כעובדה מוכחת מבחינה חי־צונית - ולא מבחינת תוכנה. בית־המשפט הסכים גם לקבל כעובדה את הודאתיה של ה־

● שתי הנאשמות ההולנדיות, פאולה התקאמפ ומרגרייטה היינס ברוק.

נאשמת, פאולה ויתקאמפ, ש־נמסרו על־ידה במשטרה, בכתב־ידה ובעל־פה.

„עשו לי [illegible]"

בהודאתה היא סיפרה שא־[illegible] [illegible]

לגבי הודאת הנאשמת השנייה, מרגריטה היינס [illegible] [illegible]

האמא נעלמ[ה] ממחי היולד[ים]

[illegible]

יצרני־התקליטים תובע[ים] מעת"א דממה מוסיקל[ית]

ביקשו אתמול מביהמ"ש צו־מני[עה]

[illegible]

נקנס על החזקת [illegible]

[illegible]

ראש עיריית־אילת הואשם ע"י שופט ב„השמצה זולה"

לאחר שראש־העיריה, גד כץ, כינהו „פחדן, הדוחה משפטים לאין ספור וללא הצדקה"

— מאת יחזקאל אדירם, כתב „ידיעות אחרונות" —

„ראש עיריית־אילת משמש דוגמא גרועה לאזרחים", קבע אתמול, בפסק־דין, שופט בית־משפט השלום כי אילת. היתה זו תגובת השופט, בנימין קוהלת, להכרזת ראש־העיריה, גד כץ — מעל דפי העתונות — כי השופט הוא „פחדן, הדוחה משפטים דחיות לאין־ספור וללא הצדקה, בגלל פחדו מפני עבריינים ואלימים".

ביקורתו של השופט ניתנה בהחלטתו, שלא להיענות לבק־שת עיריית אילת לדחות את משפטו של תושב־העיר, ירמיהו שמואלי, אשר העומד לדין ב־אשמת בנייה בלתי־חוקית. ה־שופט דחה את הבקשה — ו־ציווה לבטל את כתב־האישום.

החלטה שאיכזבה

בהחלטתו הארוכה הסביר ה־שופט, כי הכרזתו של ראש העיריה, „בדרך הפסולה והזולה של פירסום השמצה חסרת־שחר ושלוחת־רסן נגד שופט", ני־תנה בעקבות החלטתו לתת ארו־כה לביצוע צו־הריסה במשפט אחר, על בניית מיזנון ללא רשיון.

אותה החלטה — קבע השופט — „איכזבה, כנראה, את ראש העיריה. אך אילו הוא טרח, והיה מעיין בפרטיכלים, כפי שכל ראש־עיריה היה עושה — היה מגלה, כי מתוך שמונה דחיות, ניתנו לא פחות מחמש לבקשת העיריה; שתיים — ללא התנגדותה; ורק דחייה קצרה אחת, ניתנה למרות התנגדות העיריה".

„אני מתלבט, כשופט, כיצד להחליט בבקשה למתן סעד לגוף ציבורי", המשיך השופט. „כאשר בעבר ניצל אותו גוף את אותו סעד, כדי לגנות על שנעתרתי ונתתי סעד דומה. אבל, לאחר הירהורים רבים הגעתי לכלל מסקנה, כי טובת הציבור, והצורך בקיום שיטה תקינה באילת, מחייבים אותי להמשיך ולדון בכל בקשת־דחייה לגופה, ולא לקחת בחשבון את השקפתו של ראש ה־עיריה.

חמור מזאת — קבע השופט — כי „הכרזות ראש העיריה פוגעות לא רק בדמות השופטים, אלא בעיקרון היסודי של אי־תלותם ושיחרורם מכל לחץ, בעת שהללו עושים את מלאכת השפיטה".

דרך פסולה

„אני סבור — הוסיף השו־פט — כי ראש־עיריה בישראל צריך לשמש דוגמא לאזרחי־המדינה, בהתנהגותו בשטחים שונים. עליו לשקול היטב כל מלה, היוצאת מפיו, ועליו ל־הרהר על התבטאותו, מה הש־פעות ומה השלכות יהיו להצה־רותיו. שלא לדבר על חובתו לבדוק בהקפדה את העובדות, המשמשות עילות להצהרותיו".

וזאת ועוד: „ראש־עיריה בי־שראל חייב לכבד החלטות בתי־המשפט, ואם אינו שבע־רצון מהחלטה זו או אחרת, הרי זכותו לערער עליה, וייתכן אף להביע דעתו בתחום המותר, ובלא חריגה מהטעם הטוב. ל־מרבה הצער אין לומר שראש עיריית אילת מילא אחרי ה־מיצוות הללו. נהפוך הוא: ראש העיריה נתן ביטוי לכעסו על החלטת שופט, בנקטו בדרך ה־פסולה והזולה של פירסום השמ־צה חסרת־שחר ושלוחת־רסן כנגד שופט".

את החלטתו סיים השופט קוהלת במילים: „יש לקרוא את ראש עיריית אילת לסדר, כדי שישמעו וייראו, וכדי שלא יישנו השמצות מעין אלה ב־עתיד".

אין חתונה

צעירה חיפנית חזרה בה מכוונתה להינשא לחשוד באינוסה

מאת צבי טל, כתבנו בחיפה

הצעירה החיפנית, שעמדה ל־הינשא לשמעון עטייה — עליו התלוננה קודם־לכן, כי אנס אותה — הודיעה אתמול, כי חזרה בה מכוונתה להינשא לו, וביטלה את רישום נישואיה ברבנות.

לפני כחודשיים, התלוננה ה־צעירה, מרים שמה, כי שכנה, עטייה, חטף אותה בצהריים, מרחוב מרכזי בחיפה, בעזרת אדם נוסף, הסיעה במכוניתו לדירה במערב העיר — ושם אנס אותה, תוך איומים ומכות.

לפני שבועיים, כשהועמד שמ־עון עטייה, בן ה־24, לדין על האונס, הוא כפר באשמה ה־חמורה וטען כי מה שהיה, מרצונה החופשי של מרים היה. כראייה, הציג בפני השופטים תעודה, שהעידה כי השניים — החשוד בתקיפה וקורבנו — נרשמו לנישואין ברבנות. ב־חיפה, וכי החופה תיערך, ב־שעה טובה, ב־22 בחודש זה. מרים, בת ה־21, שנכחה באולם בית־המשפט, אכן אישרה, כי היא מתעתדת להקים בית ומש־פחה עם שמעון, בחיר־ליבה.

בהציגו את המיסמך הגואל, ביקש עטייה מהשופטים לשח־ררו בערבות, כדי שיוכל להת־פנות להכנות לנישואין. אולם, השופט, אברהם פרידמן, דחה אז מכל וכל את בקשתו. „האש־מה היא חמורה ולא נוכל ל־שחרר את הנאשם בערבות. עניין הנישואין הוא עניין מינ־חלי; וכבוד הרב, שישיא את הזוג, בוודאי יבוא לכל מקום שיוזמן, למטרה זו. תפנו למנהל בית־המעצר...".

בינתיים, הספיקה מרים ל־הפוך בדעתה — ואתמול היא הודיעה, כי מנוי וגמור עימה שלא להינשא לשמעון. למעדכניים הסביר אחיה, כי מרים הגיעה למסקנה זו, אחרי ש־נודעו לה, במהלך המשפט, עובדות חדשות על־אודות החתן.

ההחתמה נמשכת — מאות־אלפי איש כבר חתמו על עצומת הליכוד, נגד ויתור על יהודה ושומרון. בתמונה: אורח חותם, ליד אחד הדוכנים, שהוצבו ברחבי־הארץ. (צילום: אליהו שמיר)

„שיפשפתי את גופו של הקצין אבל הוא מת לי בידיים"

סמל בצה"ל העיד אתמול על נסיונות חילוצה של קבוצת המטיילים באיזור סנטה־קתרינה

— מאת איתן מור, כתב „ידיעות אחרונות" —

„השלג היה עמוק ואחר החיילים שקע בו עד בטנו. הרוח היתה חזקה והראות — אפס. ברגע מסויים, לא ידענו היכן אנחנו נמצאים. לא ראינו את השביל וההליכה היתה קשה ביותר", במילים אלה תאר אתמול, בבית־דין צבאי מיוחד בתל־אביב, סמל בצה"ל, את חוויותיו, בעת שהשתתף בנסיונות הלילה לחלץ את משתתפי המסע הטראגי, בינואר השנה, באיזור מינזר סנטה־קתרינה.

משך מספר שעות העיד את־מול הסמל, במסגרת משפטו של אלוף־מישנה, המואשם בהתרש־לות, שגרמה למותם של שלו־שה קצינים, ממשתתפי־המסע. הסמל סיפר כי אחרי נסיונות חוזרים ונישנים לחלץ את ה־מטיילים, הבחין במפולת־של־גים, ואז קיבל הוראה לחזור ל־בסיס. כאשר יצא שוב לחלץ את הקבוצה, שנתקעה בסופת־השלגים, לא מצא אותה. בבו־קר המחרת יצא הסמל, בשלי־שית, לפי בקשת הנאשם. היה עליו להורות לאנשי־הקבוצה, שלא לשתות מן המשקה החר־יף, שהביאו אליהם חולייה מחלצים אחרת. אבל — הוא סיפר אתמול — הגעתי לאחר־מעשה.

בהמשך עדותו סיפר הסמל, כי כאשר ירד במורד־ההר לח־לץ את האנשים, אמר לו סמ"ר מיחידתו, כי „שני קצינים יוש־בים למטה, לא רוצים לעלות וצריך לשכנע אותם". כאשר הגיע אליהם, היו השניים מחוסרי־הכרה. „ניסיתי להנשי־מם דרך האף, שיפשפתי את גופו של הקצין ושכבתי עליו, כדי לחממו. אך לא הצלחתי. הוא מת לי בידיים", אמר. גם כשניסה לעורר את הקצין ה־שני, לא עלה הדבר בידיו. הוא המתין לעזרה המובטחת. זו בוששה לבוא — והוא שב ל־יחידתו.

סגן וסמל אחר, שאף הם העידו אתמול, סיפרו, כי בערב המיקרה, הם קיבלו הודעה שיגרתית, ממיפקדת־האיזור, כי עליהם לשלוח ב־בוקר מסוק — כדי להוריד מן ההר את קבוצת אנשי־הצבא המטיילים. „לא הסבירו לנו, בהודעה, כי אנשים נמצאים ב־סכנת־מוות. וכי יש לפעול ל־חילוצם". הם נענו לבקשה ו־שלחו את המסוק, במבוקש, עם שחר.

מחרתיים יקיים בית־הדין, בראשות סגן־אלוף אליעזר אר־גון, ישיבה נוספת, ובשבוע הבא ייצא לסיור במקום־האסון. את התביעה מייצג במשפט זה ה־תובע־הצבאי הראשי, סגן־אלוף לוי שבת, ועל הקצין הנאשם מגן עורך־הדין עוזי עצמון.

14 תלמידי תיכון ביריחו חשודים בפעילות עויינת

המבוגרים שאירגנו אותם, טרם נעצרו

— מאת תופיק חורי, כתב „ידיעות אחרונות" —

14 תלמידי־תיכון, מיריחו, נעצרו השבוע, כחשודים בפעילות עויינת.

לתלמידים שנעצרו בראשית השבוע מיוחסת שורה ארוכה של מעשי חבלה. אחדים מה־תלמידים מואשמים בהפצת כרוזי־הסתה נגד השלטונות הישראליים, נודע, כי רשת־התלמידים אורגנה על־ידי מבו־גרים, שטרם נלכדו.

ראש עיריית־יריחו, חאג' שפיק באלי, פנה אתמול למו־של־הצבאי בעיר, בבקשה ל־שחרר את התלמידים, לרגל חג „איד פיטר", שהתחיל אתמול. בקשתו נדחתה.

הילד נותר בתעלה

כאשר התעוררה הפצועה, בבית־החולים, בנהריה, מן ההלם, בו נתקפה בתאונת־דרכים, מילמלה משהו על־אודות „הילד שלי"...

אולם, האחות, שרכנה על מיטתה, לא ידעה דבר על שום ילד. כי בעקבות התאונה שאירעה, בכביש מעלות — פקיעין, נפצעו שישה אנשים מבוגרים וכל הש־שה הובאו לבית־החולים. שום ילד לא היה עימם.

אף שמאז התאונה חלפו שלוש שעות, יצא סיור מש־טרתי למקום המכוניות הפגועות שם, במרחק עשרים מטר מן המכונית, שכב, בתוך תעלה, פעוט, בן 3, ומירר בבכי. היה זה בנה של הפצועה.

(שרגא אשל)

„נינה" קונה בצ'קים

בעלי־חנויות השמרו: אם תיכנס לחנותכם אשה צעירה ואלגנטית ותבקש, בעברית רהוטה, לקנות סחו־רות יקרות בלי להתמקח על מחירן — ותשלם תמורתן בצ'ק, חתום בידי „נינה ליברמן, תושבת הרצליה" — צלצלו למשטרה.

כי נינה זו, הרוכשת את אמון הסוחרים באיזור תל־אביב — משאירה בידיהם צ'קים חסרי־כיסוי. לאחר שנתקבלו, באחרונה, תלונות רבות על אותה אשה, פתח המדור לחקירת רמאויות במשטרת תל־אביב בחקירה. זו העלתה, כי „נינה ליברמן" פתחה מספר חשבונות, בבנקים שונים. הפקידה סכומי־כסף פעוטים וקיבלה פנ־קסי־המחאות. את אלה התחילה להפיץ — בינתיים — בחנויות לכלי־בית, למכשירי־כתיבה ולמוצרי־הלבשה, בהציגה תעודת זהות מזוייפת.

פרטים נוספים על אודותיה: היא רזה, כבת 30 ו־גובהה 1.65 מטר. שערה שאטני והסוחרים שנפלו ברשת־ה טוענים גם שהיא יפהפיה.

(שבתי פרייטנר)

סכין מול אבנים

„אם תשאל אותי על הכסף — תקבל מכות", הודיע נתן פינקר לידידו, לוי סלומון, בעת ששני הגברים, בני ה־47, הסבו יחדיו לכוסית בבית קפה, בקרית־אתא. סלומון שאל — וקיבל מכות.

משפט האגרופים עבר פינקר, ליידוי אבנים — זה כבר היה ברחוב, מחוץ לבית־הקפה — ואילו סלומון התגונן בעזרת סכין־גילוח. שמצא, מוטל על המידרכה. וכאשר שאג פינקר: „אני אגמור את החיים לך ולבן שלך" — פגע בו הסכין.

בבית־המשפט לא התכחש סלומון למעשה. „אולם", טען, „עשיתי זאת מתוך הגנה עצמית". טיעונו זה נת־קבל על דעתו של השופט. פסק אמנון כרמי, בטרם זיכה את הנאשם: „אני מאמין, שסלומון חש בסכנה רצינית מרחפת על ראשו, וההחלטה להשתמש בסכין גמלה בלבו כהרף־עין, לצורך בלימת המיתקפה".

והשופט סיכם: „ספק אם היה הנאשם ניצל מפגיעת אבן, אילו ניסה לברוח".

(צבי טל)

הנהג לא ידע לנהוג

עולים מברית־המועצות חשודים, באחרונה, בזיוף תעודות אקדמאיות, ההופכות את מחזיקיהן ל„מהנדסים". לעולה־החדש, אליה קפלן, בן ה־44 שהובא אתמול לבית־משפט השלום בחיפה. היתה דיפלומה כשרה של מהנדס, רק רשיון הנהיגה שבידיו היה מפוקפק.

בפני השופט, יצחק יעקובי שוילי, הודה קפלן, תושב רחובות, כי הציג במשרד־הרישוי בחיפה רשיון נהיגה סובייטי בינלאומי. — למרות שלא ידע לנהוג — ובא־מצעותו קיבל רשיון־נהיגה ישראלי. הוא ניקנס ב־1.500 לירות. (ע.)

שתי אגורות יקרות

חלקות, סניגש באפריל שעבר לקיוסק בחיפה, וביקש לקנות קופסת־גפרורים. נראה באמת כמי שאין לו מצית. בעלת־הקיוסק, אסתר יצחק, הגישה לו את הקופסה והוא שילם 10 אגורות. „מה עם העודף?" - ביקש לדעת. „אין עודף", השיבה.

המוכרת ידעה, כמובן, שמחירה הקבוע של קופסת גפרורים היא 8 אגורות — ושאסור לה לגבות יותר, על פי צו הפיקוח על המחירים. אולם, היא לא ידעה, כי הקונה „העומד על שני הגרוש", הוא פקיד מ־שרד המס־חר והתעשייה.

אתמול, בבית־משפט השלום בחיפה, שילמה הגברת יצחק הרבה יותר משתי אגורות. היא נקנסה ב־100 לי־רות.

מעשה דומה — עשה החנווני גבריאל בנדסה, ב־שכונת נווה־ישראל, בהרצליה — כאשר הפקיע מחירו על בקבוק־בירה בשבע אגורות, עלה לו מ־כן בקנס בסך 100 לירות — הפעם בבית משפט השלום בתל־אביב. (ע.)

ה„חראקה" היומית של חוסיין

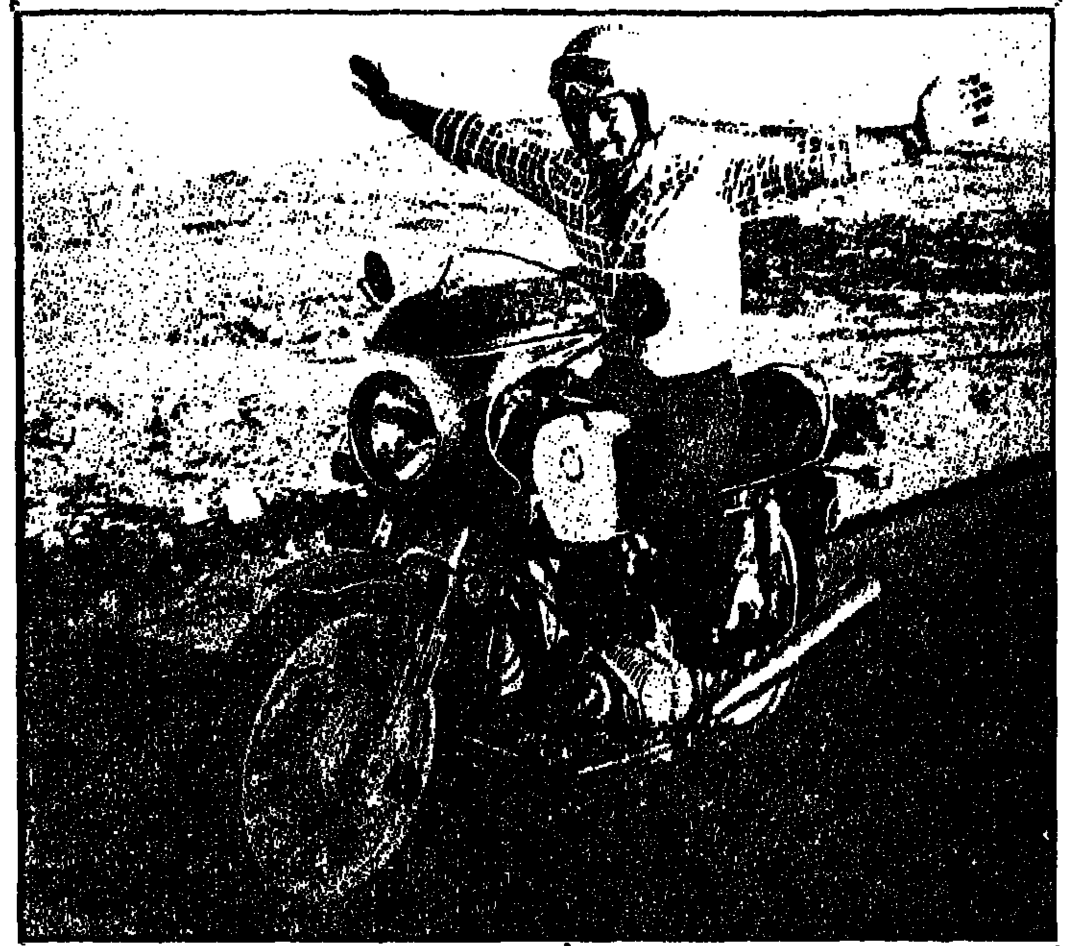

זהו מלך ירדן, חוסיין, המצולם כשהוא עוסק באחד תחביבים החביבים עליו: רכיבה על אופנוע. האופנוע הוא מדגם מיוחד, רב־עוצמה, אשר נבנה עבור המלך ומסוגל לפתח מהירות של 180 קמ"ש. חוסיין סיפר לצלם שצילם אותו: „זוהי הדרך הטובה ביותר עבורי להתרגעות מאח־ריות־המלוכה. כמעט בכל בוקר אני יוצא אל מחוץ לרבת־עמון, דוהר בכבישים כשהרוח מצליפה על פני — ושוכח את כל טירדותי".

זהב מתחת לריצפה

ארבעים שנה מחייו חקר בריטי כריסטופר כריסטופרסון, בן 63, תושב מדינת איגדיאנר שבארה"ב, לחיפוש זהב.

הוא חיפש בכל רחבי אמריקה הדרומית — ולא מצא דבר. לבסוף חזר, עני מרוד, לעיר־מולדתו. מרי. לפני שבועיים גילה, כי במקום עליו עומד צריף־מגוריו היה בעבר מיכרה זהב. כריסטופרסון החליט לנ־סות את מזלו: הוא החל לחפור מתחת לריצפת חדר־השינה שלו — ובעומק של חמישה מטרים גילה עשרות זהב, אשר שווי כל אחד מהם מגיע ל־10.000 דולר.

המבשלת הניידת

לפיקניק,
לטיולים, לים,

אמגזית

כירת הגז הניידת המושלמת, בעלת עוצמת־אש לפי הצורך.
לבישול יעיל בכל התנאים ובכל מקום. נוחה לטילטול.
מיוצרת בהתאם לתקנים הישראליים.
נמצאת בשימוש ביחידות צה"ל.
מיכלים: מ־½ עד 2½ ק"ג.
ניתנים למילוי חוזר במקומות המכירה.

בעורף ובחזית עם **אמגזית***

אמגב
הרכת מכשירים בע"מ
יצרני מכשירים, ציוד ואבזרים לגז לשימוש ביתי, תעשייתי וחקלאי.
* השיג בחנויות לציוד ספורט ומתנאות, מכשירים ביתיים וכו'.

„מבחן־יושר" נוסח ניו־יורק

בבדיקה שערכה המשטרה הסתבר, כי 84% מהאזרחים לא נהגו ביושר — ורק 6% מהשוטרים לא נהגו ביושר

חמישים ארנקים, אשר כל אחד מהם מכיל ארבעה דולאר ותעודת־זהות, פוזרו במתכוון על־ידי משטרת ניו־יורק ברחובות העיר. מצלמות נסתרות צילמו את התושבים שמצאו את הארנקים. רק שלושה מן המוצאים הביאו את הארנקים למשטרה; 42 הנותרים נטלו את הארנקים לעצמם.

היה זה במסגרת „מיבחן־יושר" שערכה המשטרה, והתוצאות — מסתבר — עגומות למדי: כשלון של 84 אחוז.

ניסוי דומה נערך לשוטרים — על מנת לבדוק גם את מהימנותם. שלושים שקיות הכילו סמים ואקדחים הונחו במכוניות נטושות ובקרנות־רחוב — ומיפקדת־המשטרה הודיעה לשלושים שוטרים בו אותם איזורים, כי אזרחים טילפנו למשטרה והודיעו כי במקום זה וזה מונחת שקית ובה אקדח. ענין הסמים לא הוזכר, ומטרת המשטרה היתה לגלות באם השוטרים ידווחו כי מצאו גם סמים — או שישאירו את ה„מציאה" לעצמם. בבדיקה זו היו תוצאות „מיבחן היושר" חיוביות הרבה יותר: 28 שוטרים דיווחו מיד, כי מצאו שקיות ובהן אקדחים וסמים. רק שני שוטרים דיווחו שמצאו אקדחים בלבד — ו־השאירו את הסם לעצמם.

המשפט

● לונדון: נסיך סעודי, נאזיר עבדול עזיז אל־סואד, בא לביקור בבריטניה — ורכש לעצמו מכונית־פאר „לאמבורגיני". כשהוא נוהג במכוניתו החדשה, יצא ל„סיבוב" מחוץ ללונדון — וראה מכונית־ספורט אחרת על הכביש. דמו התלהט. הוא החל להתחרות במכונית השניה, נסע כמטורף, עקף לא אבחנה — וסופו שנתקע בעמוד חשמל, הרס את מכוניתו, וניפץ את גדר הבית הסמוך. כמה עוברי־אורח ניצלו בנס ממגיעה.

הנסיך הועמד שישום בפני בית־דין לונדוני. בבית־המשפט סיפר כי הוא מקבל דמי־כיס של אלף ליש"ט (10.000 ל"י) לחודש. כן אמר, כי „כבר קיבלתי את עונשי: הפרשה נודעה לאבי, והוא כועס עלי מאוד בגלל הקלון שהמטתי על המשפחה". אך, השופט לא הסתפק ב„קלון המשפחתי": הוא קנס את הנסיך הסעודי ב־200 ליש"ט (2000 ל"י). ואמר לו: „עליך לזכור, כי בבריטניה אין אתה יכול להתנהג כפי שאבותיך מהנהגים במידבר".

הבקשה

● צפון־קרוליינה: המיש־רה הוזעקה לבית־מגורים בעיירה מורגנטון שבצפון קרוליינה, לאחר שנשמעה יריה מאחת הדירות. כאשר פרצו השוטרים לדירה — מצאו השוטרים את קארל קלארנס, בן 44, שותת־דם — ואת בנו בן הראו ניצב לידו, מחזיק רובה בידו. האב, שהיה במצב של גסיסה, הצליח למלמל כלפי השוטרים: „הכל אירע באשמתי... אני רתחן מטבעי". ובאומרו זאת — מת.

הצעיר הואשם אתמול ברצח. בעדותו בפני השופט אמר מפקד־המשטרה המקומי: „דבריו האחרונים של האב היו: ,הכל אירע באשמתי, אל תפגעו בבני'. האב התחנן בפני, כרגעי־גסיסתו, לא להרע לבנו. הוא אמר, כי היה זה סכסוך מישפחתי רגיל בין אב ובנו, אשר נסחיים בטעות טראגית". הבן האזין לעדות כשדמעות בעיניו. השופט שיחרר אותו בערבות עד יינתן גזר־דינו.

התביעה

● נבאדה, ארה"ב: סוחר־קרקע אמריקני בשם אדוארד אשלי הגיש השבוע תביעת־פיצויים בסכום של 6.3 מיליון דולאר נגד ה־זמר אלוויס פרסלי. לדבריו, נכנס למועדון־לילה שם ערך פרסלי מסיבה. התקרבתי אל החוגגים — ולפתע תפסו אותי שומרי־ראשו של הזמר והיכו אותי מכות נמרצות, שבעקבותיהן אושפזתי בבית־חולים". על כך, כאמור, תובע האיש את סכום הפיצויים הגבוה.

מהפכה בשוק־הבשר בארה"ב: „ביפאלו"

בכל רחבי תבל הולך ומאמיר מחיר בשר־הבקר — ונוכח זאת, עיסקים מומחים אמריקניים בנטיונות „לייצר" בשר טעים וזול.

השבוע הכריזה קבוצת מומחי־חקלאות אמריקניים, כי הצליחה לגדל יצור־כלאיים חדש — המהווה „בן תערובת" של פרה ותאו (בופאלו). יצור זה גדל למימדי־ענק, הוא בניזון מעשב, ובשרו טעים וזול.

מסתבר, כי זמן רב ניסו „לזווג" פרה ותאו — אך הנסיונות נכשלו, משום שהצאצאים־הזכרים היו תמיד עקרים. עתה, לאחר שנים של מאמצים, הצליח חקלאי מקליפורניה, דוגנס באסולו, לגדל בני־כלאיים של פרה ותאו היכולים להמשיך ולהתרבות. באסולו אינו מוכן לגלות איך עשה זאת. אך יש לו כבר עדר בן 5000 בהמות מסוג זה. הבהמה החדשה קרויה באנגלית „ביפאלו" („ביף" — בקר באנגלית).

באסולו משתמש בביפאלו על מנת להפרות פרות נוספות. והחברה שהקים כבר מכרה אלפי מנות־זרע של הבהמה החדשה לחקלאים אמריקניים. לפי הערכה, יהיו בארה"ב בעוד שלוש שנים כחצי מיליון בהמות מסוג זה. בשר הביפאלו משווק, באורח נסיוני, מאז חודש מאי האחרון — „והתגובות נלהבות", מוסרים עתונאי ארה"ב. „הביפאלו יהווה מהפכה בשוק המזון", קבע אחד המומחים.

בשר הביפאלו מכיל 18—19 אחוז של פרוטאינים — כדוגמת בשר הבקר — ולעומת זאת הריהו מכיל הרבה פחות שומנים מבשר־הבקר: שבעה לעומת 25 אחוז.

גופת נשיא ארגנטינה לשעבר נחטפה מקברו

— מאת כתב סי"צ בבואנוס־איירס —

גופתו של מי שהיה נשיא ארגנטינה, אויגניו אראמבורו, נחטפה מבית־הקברות בבואנוס־איירס, על־ידי קבוצה של טירוניסטים שמאלניים המכונים „מונטונרוס".

ניתוח מהימן בבירה הארגנטינית סוסר אתמול, כי חילול קברו של הנשיא לשעבר — שנחטף במאי 1970 והוצא להורג על־ידי קיצוניים של השמאל הפירוניסטי — בוצע ביום ג' בערב.

שיירה מאנשי הקבוצה השמאלנית נשארו בבית־הקברות, לאחר נעילת שעריו, אחר התגברו על השומרים ופתחו את השער לכ־20 מחבריהם, ביניהם מספר נשים, שחיכו בחוץ.

הארון, ובו גופת אראמבורו, הוצא מן הקבר, הועמס על מכונית טנדר, והוסע למקום בלתי ידוע.

אירגון „מונטונרוס" הודיע רשמית, בראשית חודש אוגוסט השנה, כי הוא יורד למחתרת ו„מכריז מלחמה" על ממשלתה של הגב' איסבלה פירון, נשיאת ארגנטינה.

לפני זמן מה, ניסה האירגון להחליף את גופתו של הגנראל אראמבורו בגופתה של אווה פירון — מי שהיתה אשתו הראשונה של הנשיא חואן פירון — אשר לדברי השלטונות „נעלמה" מאז ספטמבר 1955, בעת הדחתו של הנשיא פירון, בהפיכה צבאית.

אוויס
השכרת רכב

הצעות השנה
מכוניות 1973
למכירה מיידית

* פיאט 127 * פיאט 124 ספיישל
* אסקורט 1100 (2 דלתות) *
טובארו 1400 * דודג' דארט
אוטומט + טונג *

נא לפנות אישית: בתל־אביב: משרד אוויס, רח' גיבורי ישראל 59 * בחיפה: משרד אוויס, רח' העצמאות 20 * בירושלים: בכניסה אוויס ע"י מלון המלך דוד.

המקדים
זוכה!

AVIS : WE TRY HARDER!

שבועון מצרי חושף פעילותם של מרגלים מצריים בישראל

„ישראלית ממוצא עירקי העביר[ה] מסמכים חשובים ביוח[ד] לביון בקהיר - דרך קפריסין"

„ערב פתיחת מלחמת אוקטובר דיווח סוכן־ריגול מצ[רי] בקנטרה באיתות צבעוני על העדר כוננות בצבא הישרא[לי]"

— מאת כתב סי"צ בקהיר —

פעולותיהם של סוכני־ריגול מארץ אויב נשמרים, מטבע הדברים, בסוד. קורה ומתפרסמות עלילות־ריגול — אבל הדבר נעשה, בדרך כלל, שנים רבות לאחר התרחשותם.

והנה, השבועון המצרי „אח'אר סאעה" מפרסם בגליונו האחרון פרטים לרוב על פעילותם של סוכני־ביון מצריים בישראל. לאו דווקא בשנים עברו — אלא בעבר הקרוב, במלחמת יום הכיפורים.

השבועון אף הגדיל לעשות, והכתבה המתפרסמת בו מלווה צילומים, שצולמו, לדבריו, על ידי אחד הסוכנים המצריים בישראל. מופיעים בהם, בין השאר, קו־ייצור במפעל של התעשיה הצבאית הישראלית, והכור הגרעיני בדימונה.

„אח'אר סאעה" מגלה, כי במלחמת אוקטובר, פעלו בישראל כתריסר סוכנים מצריים, וביניהם ישראלית בת כ־40, ממוצא עיראקי. לדברי השבועון, העמידה אשה זו את עצמה לרשות השירותים החשאיים המצריים. „בהיותה מאוכזבת מהתנאים הסוציאליים הקיימים בישראל".

סוכנת זו — מספר „אח'אר סאעה" — העבירה לשירותי הביון המצריים, דרך קפריסין, יותר מ־400 מיסמכים „בעלי חשיבות גדולה ביותר".

מסופר בכתבה על סוכן מצרי אחר, שפעל מאחורי הקווים הישראליים בסיני, העביר למצרים הודעה מוצפנת, שעות ספורות לפני פתיחתה של מלחמת אוקטובר ... „והודעה זו כמעט וגרמה לשינוי מועד פתיחת המלחמה".

לדברי השבועון, הודיע הסוכן על בואם לשדה־התעופה צבאי ישראלי בסיני של שני להקים של מטוסי־קרב ולהק של מסוקים.

„פירושו של דבר היה, כי ישראל ידעה על ההכנות הצבאיות המצריות. ולכן מן הראוי היה לשנות את מועד פתיחת המיתקפה" — כותב „אח'אר סאעה".

הודעה שניה של הסוכן נתקבלה זמן קצר לאחר מכן — הוסיף השבועון — הפיגה את החששות של הקצינים המצריים הבכירים: הסתבר שהסוכן שגה. בסדר הראשון שלו, וכתב על „בואם" של המטוסים, במקום על „נוכחותם" בשדה.

סיפור נוסף מוסר על סוכן של קנטרה־מזרח, בגזרת תעלת סואץ, לפני מלחמת אוקטובר, [איתו]תים צבעוניים לכוחות בגדה המערבית. כל [...] על שלב מסויים בהכ[נות] הצבא הישראלי.

„ערב פתיחת המלחמה [איתת] הסוכן בצורה זו על העדר כוננות בצבא הישראלי", מגלה „אח'אר סאעה".

להיכן מספר השמות [...] גנראל גאמסי — כיום [...] צבא מצרים, סיפח [...] העברת תגבורת למזרח תעלת סואץ, [...] דבר יורגש עלידי הריגול האמריקניים [...] שיטה של העברת יחידות, לפי לוח זמנים [...] המבצע. שטחים [...] זוויות־התצפית של [...] איבה.

השודדים חיכו — ושע[ות] הבנק נפתחו לרווח[ה]

נמלטו עם קרוב ל־2 מיליון לי[רט]

— מאת כתב „יו.פי." במילאנו —

משטרת מילאנו פתחה אתמול בחיפושים אחר [שני] אנשים, בעלי מראה מזרח־אסייתי, אשר בעזרת [...] חדרו לתוך בנק שמור היטב, ושדדו מקופותיו [...] בשווי של כ־2 מיליון לי"ט.

המשטרה סבורה, שהחשודים הם שודדים מנוסים ושהיה להם מידע מדוייק על הנעשה בבנק, ועל סדרי הביטחון בו.

שני השודדים נכנסו לסניף של „בנקו די רומא", יחד עם לקוחות אחרים, וירדו במדרגות למרתף. המיבצר הראשון שבו נתקלו היתה דלת מישריינת, שפתיחתה ושגירתה נעשות על ידי סיקות מרחוק. הפקיד הממונה על הדלת מזהה את המבקרים באמצעות מערכת טלוויזיה במעגל סגור. על פי הוראות הקבע של הנהלת הבנק, עליו לפתוח את הדלת רק לפקידי הבנק, המוכרים לו אישית.

שני השודדים חיכו לעבור מסך הטלוויזיה, והפקיד, שנבוך [...] נ[...] בשחוקם העצמי, את הדלת.

שני הברנשים הגיעו למישורית שניה, [...] בפנים. כאן שובנץ [...] תורן רק למחצה. [...] „שנים את הכניסה [...] יצא החוצה. [...] זה. תשובת הבנים [...] אקדח תקיע בין [...] הפקיד.

שני השודדים נגנ[בו] התגברו על שני פקידי[ם] וכפתו אותם במבנה [...] כבן הם מילאו שקים [...] כסף. „לחצו על כפתור [...] יהיית תשאר. ואמר [...] תי פתחו את [...] יצאו כשיהוה מן הבנ[ק] נעלמו בין ה[...] שביב ברחוב.

ההסתדרות הכללית של העובדים בא"י

מועצת פועלי חיפה — דובר מפ"ח

מכרז מס' 17/ 3

הפצת פרסומי מפ"ח

מתקבלות בזה הצעות [...] של פרסומי [...] בגושי חיפה:

1) „בית הפועלים", ירחון מכ"ח: 20 אלף עו[תקים] [...] 5.000 הכנה [...] והיתר הפצה בנקודות־מכירה בכל המרחב [...] וכן חלוקה במוסדות, ארגונים והפצה [...]
2) „מה נשמע", עלון־פקיד דו־שבועי: 2,000 עו[תקים] המוכנים בפקיחות [...] ונוספים עד [...]
3) פרסומים שוטפים ומיוחדים.

את ההצעות יש להגיש במעטפה סגורה להגיע [...] ת.ד. 5226 חיפה [...] 45, חדר 403 [...] מיום 31.10.1974.

אין מפ"ח מתחייבת לקבל את ההצעה הזולה [...] או הצעה כלשהי.

ירח טל, דובר מועצת פועלי [חיפה]

המועצה המקומית — מוכרת בתי[ה]

מכרז מס' 15/74

המועצה המקומית מוכרת בתיה מכריזה [...] קבלת הצעות מקבלנים בעלי ידע מקצוע[י]

לביצוע עבודות ביוב מרכזי [...]

את ההצעות יש להגיש ע"ג טפסים מיוחדים [...] בצרוף הוכנית העבודה במשרדי המועצה בשעות [...] הרגילות תמורת [...] ל"י שלא יוחזרו.

הסברים נוספים אפשר לקבל במשרד ש. [...] מהנדס יועץ בע"מ ת"א, רח' שלג 8 טל. 235743

את ההצעות יש להכניס במעטפה סגורה [...] מס' 15/74 — ביוב מרכזי.

מועד אחרון להגשת הצעות 10.11.74 שעה 12.00

על המציע לצרף להצעתו ערבות בנקאית [...] מערך ההצעה. הצעה ללא ערבות, לא תובא [...]

אין המועצה מתחייבת לקבל את ההצעה הזולה [...] או כל הצעה שהיא.

רפאל סויסה, ראש המ[ועצה]

„עשרת הדיברות" של הנשיא פורד למלחמה באינפלציה

„לא תבזבז, לא תעלה מחירים ולא תיסע במהירות מופרזת..."

— מאת כתב סי"צ בקאנזס־סיטי —

כדי להיטיב ולהילחם באינפלציה, קרא אתמול הנשיא פורד לאמריקנים לרכוש מוצרים רק במכירות של סוף־עונה, לגדל ירקות ופירות בגינותיהם, ולשמור על בריאותם, שכן המחלות, הוא אמר, „הן מקור הביזבוז הגדול ביותר בארה"ב".

בנאום שהשמיע בהתאחדות של חקלאים בקאנזס־סיטי, שבמדינת מיזורי, ואשר הועבר בשידור ישיר בטלוויזיה, מנה הנשיא פורד את „עשרת הדיברות" למלחמה באינפלציה:

● אזנו את תקציבכם המשפחתי, ודרשו מנציגי הממשל לעשות כן.
● המתינו כדי לקנות באשראי, עד אשר יירדו שערי הריבית.
● חסכו כסף רב ככל האפשר.
● צמצמו את צריכת הדלק, על־ידי שמירה על המהירות המירבית של 88 קילומטר לשעה, ועל־ידי רכיבה על אופניים.
● אל תעלו את המחירים, או את המשכורות, אם אין צורך ממשי בכך.
● המתינו למכירות של סוף־עונה, כדי לרכוש מוצרים.
● יצרו בעצמכם, התקינו גינות, כדי לגדל ירקות ופירות לעצמכם.
● סייעו להחזרת הפסולת למעגל הייצור.
● הימנעו מביזבוז ושימו קץ לשסשרכשו לעצמם האמריקנים כ„בזבזנים הגדולים ביותר בעולם".
● שימרו על מצב בריאות טוב, שכן התחלואה היא אחד ממקורות הביזבוזים הגדולים ביותר של אמריקה.

פורד השמיע את נאומו התקיף לבלימת האינפלציה ולצימצום ייבוא הנפט, בשעה שפתח במערכה קשה למען המועמדים הרפובליקנים במערב התיכון של ארה"ב, המבקשים לשוב ולהיבחר לקונגרס, בבחירות שייערכו ב־5 בנובמבר.

לפני הנאום, נועד פורד עם תורמים עשירים של המפלגה, אשר שילמו כל אחד אלף דולר, תמורת הכבוד ללגום עמו קפה.

פורד השתתף באירועים דומים נוספים, כדי למלא מחדש את קופות המפלגה הריפובליקנית.

AUDI 100 1975

עוד יותר בטוחה

מאז ומתמיד נחשבה ה־AUDI 100 לאחת המכוניות הבטוחות בעולם. החל מדגמי 1975, AUDI 100 עוד יותר בטוחה. ואת בזכות 3 שכלולי בטיחות חדשים המצטרפים לשורה הארוכה של שכלולי AUDI 100.

1. מעצורים משופרים
בלמי החוף האחוריים מצויידים בצלעות קירור ובלמי הדיסק הקדמיים ממוקמים בחלק החיצוני של הציר הקדמי. שכלולים אלה משפרים את קירור הבלמים ועי"כ. מפחיתים את שחיקתם ומאריכים את חייהם האפקטיביים במידה ניכרת. התוצאה היא בלימה בטוחה יותר וחסכון בהוצאות האחזקה.

2. מערכת בלמים דיאגונאלית
מערכת הבלמים הכפולה מחוברת אלכסונית. מערכת מתוחכמת זאת מבטיחה בלימה תקינה ובטוחה גם בעת תקלה באחת המערכות או כאשר קורה תקר באחד הצמיגים.

3. ההגוי השלילי
ההגוי השלילי (להבדיל מההגוי החיובי המקובל בכל שאר המכוניות) מונע סטיות והחלקות לצדדים בעת עצירה פתאומית ומבטיח בלימה ישרה גם על כביש חלקלק או שמנוני.

* 2 השכלולים האחרונים שפותחו לראשונה עבור ה־AUDI 80 מהווים ציון דרך חשוב בתעשיית הרכב העולמית וזכו להערכה והוקרה בינלאומית.

שכלולים חדשים אלה בנוסף על ההנעה הקדמית. תא הנוסעים המוגן, המתלים הנפרדים, הגוי RACK & PINION, המיפסק הרחב בין הגלגלים והביצועים המעולים עושים את ה־AUDI 100 למכונית הרבה יותר בטוחה.

קח אותה לנסיעת מבחן ותווכח בעצמך.

מחיר AUDI 100 L – הדגם החדש. בנפח מנוע 1600 סמ"ק (97 כ"ס לבלימה SAE)
52.210.- ל"י (ללא מסים 19.430 ל"י)
מחיר AUDI 100 LS אוטומטית 58.645.- ל"י (ללא מסים 21.264 ל"י)
מחיר AUDI 100 GL אוטומטית 65.970.- ל"י (ללא מסים 22 074 ל"י)
המחירים כפופים לשינויי שער הסרק.

AUDI NSU
[...] באחזקות הטכניקה

פרסום קורן

המספר שייעצר הערב
על הפרס הגדול יכול להיות שלך

מספר הכרטיס WON BY NUMBER	סכום הזכיה בלירות PRIZE
??????	500000

היום הגרלת מפעל הפיס — **500.000 ל"י הפרס הגדול**

אתמול בבורסה

מניות

החברה	השער אתמול

בנקים מסחריים

החברה	השער אתמול	השינוי היומי
א' ח' ח' ס'	183.5	[illegible]
אי.די.בי. בכ'	274	
אי.די.בי. רג'	178	
איגוד ע"ש	270.5	
דיסקונט ע"ש	710	
מזרחי ס'	150.5	— 0.5
פועלים ס	[illegible]	
לאומי ע"ש	210	8.0

בנקים למשכנתאות

החברה	השער אתמול	השינוי היומי
אפותיקאי ס'	224	— 0.5
כרמל ס'	140.5	1.5
משכנתאות ובניין	201	
פיתוח ומשכנתאות	222.5	1.5
שיכון בכ'	110	1.0
טפחות בכ'	104	— 3.0
טפחות רג'	102	— 1.0

מוסדות מימון

החברה	השער אתמול	השינוי היומי
אוצר התעשייה	[illegible]	
אוצר לתעשיה	[illegible]	
חקלאות בכ'	78	+ 0.5
פיתוח תעשיה בכ'	[illegible]	0.5

ביטוח

החברה	השער אתמול	השינוי היומי
אריה	272	7.0
הסנה	221.5	1.5
סהר	214	10.0
צור	138	

מסחר ושירותים

החברה	השער אתמול	השינוי היומי
בית הרכב	71	
דלק ע"ש	[illegible]	3.0
דלק ס'	[illegible]	7.5
סירוד 1	[illegible]	2.0
סירוד 10	118	2.0
חשמל	[illegible]	— 0.5
ספנות והספקה	111.5	1.5

מקרקעין ופיתוח

[illegible]

תעשיה

[illegible]

חברות להשקעות

[illegible]

איגרות־חוב

אג"ח צמודות למדד — מילווה קליטה 61, 62, 64, 65, 66, 67; מילווה בטחון; מילווה פיתוח; אג"ח צמודות למטבע חוץ; אג"ח נסחרות במטבע חוץ "הדרים"; מניות נסחרות במט"ח — [illegible]

הנת"ד עלה ב־5 אג' ל־4.79 ל"י

מאת כתבנו הפיננסי

השמועות על אפשרות [illegible] פיחות שער הלירה שבו [illegible] אתמול את הביקוש [illegible] נת"ד. הביקוש הסתכם [illegible] אלף דולר, וכתוצאה מכך [illegible] שערו ב־5 אגורות ונסגר [illegible] 4.79 ל"י. מחזור העיסקות [illegible] הכם כ־10 אלף דולר.

בשוק איגרות החוב [illegible] אתמול אכזבתם של המשק[illegible] עים מן השיעור הנמוך [illegible] (2 אחוזים) שבו עלה מדד [illegible] מחירים לצרכן בחודש [illegible] בר. כתוצאה מכך הסתמנו [illegible] עים בשערי מרבית האג[illegible] הצמודות למדד והשערים [illegible] מחזור העיסקות הסתכם [illegible] 7.7 מיליון ל"י.

בשוק המניות הסתמנה [illegible] מה זאת, מגמה של שיפור [illegible] שערי רוב המניות נרשמו [illegible] יות־שערים בולטות. עם [illegible] הוסיף מחזור העיסקות [illegible] נמוך ביותר והסתכם ב־[illegible] ל"י בלבד, מזה 314 אלף [illegible] בשלב השערים המשתנים [illegible] עליות השערים במניות [illegible] עליה של (7.5) נקודות; [illegible] יות "טבע" (33) נקודות.

חברת יצוא להשקעות [illegible] עה, כי מכרה לגורמים [illegible] את השליטה על חברת [illegible] לגידול פרחים, בסכום של [illegible] מיליון ל"י.

גדל הייצוא של "טכסטיל בית־שאן"

הייצוא של מפעלי הט[illegible] "בית־שאן" [illegible] [illegible]

דיווחי "י.ב.מ." בכל העולם גדלו ב־26%

[illegible]

שיטה חדשה הופעלה בייצור מקרר "אמקור"

[illegible]

ביצי דגירה ישווקו למאכל

[illegible]

PHILIPS 913
מכונת הכביסה המשולה

להשיג בחיפה:
פיינגולד סלון 27 בע"מ
רח' הנביאים 27, טל. 662486

סיד כבוי
בשקים 25 ק"ג

יבואן, קבלן, סוחר חומרי בניה!

אנו מיבאים סיד מאיכות גבוהה במחיר נוח לאספקה מיידית

לשם סידור היבוא המיידי אנא התקשר עם משרדנו:

"למידו" בע"מ

תל־אביב, ככר המדינה 16, קומה 5, טלפון 266548

חברת נתיבי אילון בע"מ

מכרז מס' 102/74
הרחבת דרך חיפה
(יהודה המכבי — שד' רוקח)

המעוניינים להשתתף במכרז על עבודה זו, יכולים לקבל את מסמכי המכרז במשרדי החברה, מגדל שלום, רחוב אחד העם 9, קומה 23, ת"א, נגד סכום של 200.— ל"י (שלא יוחזר), בכל יום, בין השעות 8.30—14.30.

את ההצעות יש להכניס לתיבת המכתבים המיועדת למכרז הנ"ל במשרדי החברה, בכתובת הנ"ל, לא יאוחר מאשר ביום ה', 14.11.1974, שעה 12.00.

אין החברה מתחייבת לקבל את ההצעה הזולה ביותר או כל הצעה שהיא.

ב. עמיר, מנהל כללי

לזמן מוגבל בלבד!!

בית־ספר לכתבי־הקודש מציע:

(תמורת דמי משלוח עבור 4 מן הסעיפים הבאים)

1. **ספר לימוד בכתבי הקודש** (בשפה העברית או האנגלית)
2. **קורס בכתבי־הקודש בהתכתבות,** באחת מהשפות הבאות: עברית, אנגלית, רוסית, צרפתית, רומנית, הולנדית, ספרדית.
3. **כתבי הקודש** (באחת השפות מסעיף 2)
4. **ספר דניאל לאור ספר "ברית־החדשה",** (בשפות עברית, אנגלית, או רוסית בלבד)
5. **ירחון על כתבי־הקודש, לאור ההסטוריה הרוחנית של עם־ישראל** (באנגלית בלבד)

בבקשה להמציא לנו את דמי המשלוח בשיק או בולים רק לאחר קבלת המשלוח.

לפנות בכתב: ת.ד. 10255 ירושלים

קופת חולים
של ההסתדרות הכללית של העובדים בארץ־ישראל

ליחידה לטיפול נמרץ פגים
אשר תפתח במרכז הרפואי בילינסון

דרושות
א. אחיות מוסמכות
ב. אחיות מעשיות
ג. מטפלות לילדים

התקבלנה אחיות גם למשמרות חלקיות.
ייערכו קורסים להשתלמות בנושא בכל הרמות.
לפנות בשעות העבודה למנהלת שרותי הסיעוד במרכז הרפואי בילינסון, טלפון 915721.

מרכז קופת־חולים

הזרמת כמיליארד וחצי לירות למשק צימצמה הביקוש לאשראי

הירידה בביקוש להלוואות טרם גרמה להפחתת שער הריבית בבנקים □ הצטמקו גרעונות הנזילות הגדולים של המוסדות הכספיים

— מאת צבי עמית —

הזרמת כספים מצד החשב הכללי וההאטה שחלה במספר ענפים במשק הקטינו את הביקוש לאשראי. הדבר איפשר לבנקים להקטין את היקף גרעונות הנזילות בהם הם מתחבטים; והביא גם לירידה בשער הריבית בשוק החופשי.

בחוגים בנקאיים מעריכים, כי בחודשיים האחרונים הוזרמו למשק הסכומים הבאים:

□ כמיליארד ל"י על־ידי החשב הכללי למימון הוצאות הממשלה.

□ כ־200 מיליון ל"י אשראי לתעשיינים, כנגד ערבות איגרות מילווה־המעסיקים.

□ ו־300 מיליון ל"י — הסכומים שהופחתו מן הכספים שהבנקים חייבים לתת כהשתתפותם בקרנות למימון הייצוא.

בסך־הכל הוזרמו, איפוא, כמיליארד וחצי לירות למשק, בתקופה זו.

האטה ביבוא

כל התופעות האלו הביאו לעליית אמצעי־התשלום במשק, (סך המזומנים ופקדונות עובר ושב) מ־7.3 מיליארד ל"י בסוף יולי, ל־7.9 מיליארד ל"י כיום. האמצעים הנוספים הקלו על הבנקים לקצץ, ללא קושי רב, את היקף האשראי שהם נותנים לציבור. כך, שגרעונות הנזילות, שהסתכמו לפני כחודשיים בסכומים המתקרבים למיליארד ל"י, ירדו לרמה של 130 עד 150 מיליון ל"י.

המגמה הזו של צימצום היקף האשראי נשתלבה במגמת ההאטה הקיימת במספר ענפים ובמיוחד בצריכת מוצרי יבוא. לכן למרות שעיקר הצימצום היה בהיקף האשראי שהבנקים נותנים למימון יבוא — לא עוררו היבואנים קשיים רבים, והסכימו בדרך כלל להפחתת האשראי.

הירידה בביקוש לאשראי לא השפיעה, על ירידת שערי האשראי הבנקאי. הבנקים הגדולים עדיין גובים מלקוחותיהם ריבית בשיעורים שבין 30 ל־32 אחוז ואצל הבנקים הקטנים שער הריבית גבוה ב־2 עד 3 אחוזים.

אולם, הריבית בשוק החופשי ירדה ב־2 עד 3 אחוזים, לרמה של כ־30 אחוז.

נפתח מסוף מכולות בנמל הקישון

[illegible] על אתמול: בנמל הקישון בחיפה. המסוף [illegible] שטח של 100,000 מ"ר ויהיו בו 30 דונמים של שטח מקורה.

בהכשרת המסוף הושקעו 4 מיליון לירות.

חלק מהמכולות שייפרקו בנמל חיפה, יועברו לאחסון במסוף החדש. מינהלת נמל חיפה העבירה לאיזור הקישון את אחד משלושת המכולנועים שברשותה, כדי לזרז את עבודות האיחסון והמסירה של המכולות ללקוחות.

המסוף החדש, כך מקווים, יקל על הצפיפות הרבה השוררת במסוף המכולות בנמל הראשי בחיפה. דובר הנמל הודיע אתמול, כי בשנת 1974 נמשך הגידול בתנועת המכולות דרך נמל חיפה. בחודשים ינואר־ספטמבר עברו דרך נמל חיפה 61 אלף מכולות. לעומת 46 אלף מכולות באותה תקופה אשתקד.

צפויה החרפה נוספת בבעיות המחסור במזון

— מאת דב גנחובסקי —

סין של מאו־צה־טונג איננה נוהגת לפרסם סטטיסטיקה כוללת. אבל היא טרחה להודיע, כי יבול השנה של חיטה ואורז יהיה "טוב". בחוגים היודעים מבינים פירוש הדבר, כי היבול יהיה במקרה הטוב, "בהחבכבה".

הודו מנסה לסכם מה יהיה הגרעון בגרעיני מאכל כתוצאה מבצורת המכה בחלק מאיזוריה; ושיטפונות־זעם בחלקים אחרים שלה. היא טרם פירסמה אומדנים. אבל ברור שיש לה קשיים: אילולא זאת לא היתה מזמינה בארה"ב 3.4 מיליון טונות חיטה, אותה הזמנה שהנשיא פורד הטיל עליה "עיקול".

גם בברית־המועצות המצב אינו מזהיר במיוחד בתחום זה.

יבולים קטנים

שלוש מדינות אלה — הודו, סין וברית־המועצות — צורכות ביחד כ־40 אחוזים מתפוקת גרעיני המאכל בעולם כולו. כאשר יבוליהן נתונים בסימני שאלה גדולים, לא רק שגדל הביקוש הכולל, אלא שהמבטים מופנים לארצות־הברית, הספק הגדול, כי תציל ותושיע.

אבל גם שם אין עודפי־היצע: היבול השנה יהיה, כלשון הודעת הממשל, "קטן מהמצופה". לחצים אינפלציוניים פנימיים מביאים לנסיונות לגידול האספקה העצמית; ומטעמים שונים מגביל הממשל את יצוא החיטה והתירס, לפי שעה בצעדים הססניים למדי. אולם הכל מצפים להגבלות כלליות ומרחיקות־לכת על יצוא גרעיני המאכל.

חדשות רעות אלה באות בהמשך לשלוש שנים "רזות" בעולם. שלוש שנים, שבהן ההיצע העולמי בתחום שלושה מזונות היסוד — חיטה, תירס ואורז — היה נמוך מהביקוש; שלוש שנים, שבהן נסתם הפער הזה איכשהו ממלאי קיים ומאספקה אמריקנית — שני גורמים שישוב אינם קיימים.

"סימני חולשה"

הבעייה איננה רק בעייה של פער כמותי בין הביקוש לבין ההיצע. חשבון יבוא גרעיני המאכל של המדינות המתפתחות "צפוי" מ־5 מיליארד דולר ב־1970 ליותר מ־10 מיליארד דולר השנה. זאת. בתוספת לחשבונות הגבוהים שעליהן לשלם עבור הנפט שהן מייבאות, ולהיטל הכללי שמטילה האינפלציה העולמית על מאזני התשלומים שלהן.

מצב זה מוצא את ביטויו, בין היתר, בנה שקורה למחירי חומרי הגלם. מפעם לפעם יומעים, כי אלה "מתחילים לרדת". "מגלים סימני חולשה" ושאר תיאורים דומים. אולם, בדיקה מקרוב מראה, כי הירידה היא בחומרי גלם תעשייתיים, שבעוד מחירי המוצרים החקלאיים ממשיכים לעלות.

פירוש הדבר, שמדינות ישסברו, כי תצלחנה לכסות את היבוא המוגבר והיקר יותר של גרעיני מאכל על־ידי הכנסות נוספות מיצוא חומרי גלם אחרים — כנחושת — תיאלצנה אף הן לערוך מחדש את חשבונן.

עבור מדינה שב"שוליים", כישראל, פירוש התפתחויות אלה היא הרעה נוספת בגרעון מאזן התשלומים.

עוד ועידה

בחודש הבא תתכנס ברומא ועידה עולמית לדיון בבעיות המזון, או המחסור במזון. זוהי התגובה הבינלאומית הרגילה: אינך יודע מה לעשות — כנס ועידה־בינלאומית. היא בוודאי שלא תתרום לפתרון. אבל יפחות הכל יראו כאילו הם עושים משהו. או מנסים לעשות משהו. ובצוותא. אבל, קשה לראות כיצד ועידה בינלאומית כלשהי תוכל לעשות משהו. כאשר העובדה היסודית שתובא בפניה תהיה, כי הגידול באוכלוסיית העולם — וביחוד באוכלוסייתו הרעבה — מדביק את שיעורי גידול ייצור גרעיני המאכל בו.

רוחו הרעה של מאלתוס לא רק שמרחפת מעל העולם. אלא שמשק כנפיה נשמע יותר ויותר בבירור. מאלתוס, היה הכלכלן הסקוטי שעוד לפני כמעט מאתיים שנה חזה התפתחות מעין זו. המהפכה התעשייתית, ו"מהפכות" אחרות למיניהן, רק דחו, כך מסתבר, את לוח הזמנים שהוא צפה אז.

עליה בייצוא התעשייתי של ישראל - ירידה ביהלומים

— מאת כתבנו הכלכלי —

הייצוא התעשייתי (ללא יהלומים) מסתכם ב־900 מיליון דולר, בתשעת החודשים הראשונים של 1974, לעומת 403 מיליון דולר בינואר־ספטמבר 1973.

זוהי עלייה של 42 אחוזים ביצוא, המשקפת הן עלייה במחירי היצוא בחוץ־לארץ, והן עלייה בכמות הסחורות שיוצאו. לכן העליה הכמותית בהיקף היצוא התעשייתי שלנו מסתכמת בכ־5 אחוזים בלבד, לעומת התקופה המקבילה אשתקד.

יצוא היהלומים בינואר־ספטמבר 1974 הסתכם ב־415 מיליון דולר (במחירים שוטפים בדולרים), לעומת 455 מיליון דולר בתקופה המקבילה ב־1973. זוהי ירידה של 9 אחוזים. אולם, אם לוקחים בחשבון את העליה הניכרת של מחירי היהלומים בתקופה זו, הרי שהירידה היא גדולה הרבה יותר ומגיעה לכדי 30 אחוז בהשוואה לתקופה המקבילה אשתקד.

בין הנתונים שפורסמו על־ידי הלשכה המרכזית לסטטיסטיקה לגבי היצוא בתשעת החודשים הראשונים של השנה, מתבר[illegible] עוד, כי גם ביצוא החקלאי חלה ירידה.

היצוא החקלאי (כולל הדרים), הסתכם בינואר־ספטמבר 1974 ב־134 מיליון דולר, בדומה לזה שבתקופה המקבילה אשתקד; יצוא ההדרים גדל ב־10 מיליון דולר; ואילו בשאר היצוא החקלאי חלה ירידה של כארבעה אחוזים.

גם כאן זוהי ירידה גדולה, בהתחשב בעליית המחירים בשווקי העולם.

פועלים יוכלו לבוא לעבודה בשעה הנוחה להם

— זוהי אחת ההצעות המוגשות היום לוועדת השרים העליונה לייעול, שתדון בהגברת פריון העבודה

— מאת ישראל תומר —

ועדת השרים העליונה לייעול המשק תתכנס היום, בראשותו של שר האוצר, [illegible] להחליט על בחינת האפשרות של הנהגת "זמן־עבודה גמיש" במפעלים ובמוסדות. הכוונה היא להנהיג הסדרים מיוחדים של תחילת העבודה וסיומה לא בשעה אחידה, על־מנת לאפשר קליטת עובדים שאינם מסוגלים להתאים עצמם לשעות הרגילות.

זהו סעיף אחד בתוכנית מקיפה לייעול במפעלים ובמוסדות שתוגש היום לוועדה העליונה לייעול ופריון המשק, שבה חברים נוסף על שר האוצר, שר העבודה, שר המסחר והתעשיה, שר התחבורה, וכן נציגים בכירים של ההסתדרות והמעסיקים. הצעות הייעול הוכנו על־ידי צוות מיוחד של משרד העבודה, בראשותו של ישראל מידן, מנהל המכון לפריון העבודה והייצור, המשמש גם כמרכז הוועדה.

לפי תוכנית זו, יוקם מטה מיוחד לייעול ופריון במפעלים ובמוסדות. במשך השנה הקרובה יבוצעו פעולות־אבחון מיוחדות על־ידי אנשי מקצוע ב־300 עד 500 מפעלים ומוסדות. במטרה לגבש הצעות הנדסיות ומינהליות לסילוק "צוואר בקבוק" ולניצול מירבי של ציוד ותהליכי־ייצור.

הסכמי־פריון

בין היתר יובאו לדיון בוועדה גם ההצעות הבאות:

□ עידוד ניידות העובדים בתוך המפעל.

□ בחינת אפשרויות של הנהגת משמרות נוספות.

□ חתימת הסכמי־פריון מיוחדים. לפיהם ישותפו העובדים ברווחים הנובעים מהגברת פריון העבודה.

□ התוויית תוכנית לצימצום היעדרויות ממקומות־עבודה, באמצעות מעקב אחר ההיעדרויות, בדיקת הסדרים הקשורים באישורים רפואיים וכו'.

בתזכיר מפורט אותו הגיש מר מידן, עוד קודם לכן, לוועדת הייעול העליונה, הוא עמד על כך שיש במפעלים ובמוסדות השלמה עם התופעה הזאת.

היקף ההיעדרויות מהעבודה בישראל גבוה במיוחד. נפוצה תופעת היעדרויות בלתי־מוצדקות, עקב סידור עניינים פרטיים וכו'. מידן מציע לבחון דרכים לשינוי המצב הזה על־ידי צימצום התשלום תמורת שלושה ימי מחלה ותאונה ראשונים, ושינוי בתקנות הביטוח הלאומי.

מידן גם מציע להחמיר את המעקב אחרי ההיעדרויות, כולל ביקורי־בית אצל נעדרים.

מיסוי הוגן

למר מידן גם ביקורת קשה על מערכות שכר קיימות, "אשר איבדו משמעותן כמדרבן וכתמריץ להגברת הפריון ולהצטיינות בעבודה". לדעתו, ההפרשות בשכר בין בעלי תפקידים שונים הינה נמוכה ואינה מעודדת התקדמות; ואילו ההנחות הקיימות במיסוי אף יצרו מצב שבו הכנסה נטו של עובד רגיל גבוהה לעיתים מזו של הממונה עליו.

מנהל המכון לפריון העבודה והייצור מפרט שורה של תנאים שעליהם יש לבסס ריפורמה בתחום זה: הצמדת ההכנסה לתרומה בעבודה, למאמץ ולאיכות הביצוע; הכללת מירב התוספות הניתנות לשכיר במערכת השכר הפורמלית; צימצום הקידום האוטומטי והגברת האפשרויות של קידום על־פי כישורי העובד ואיכות ביצועיו; בניית מערכת מיסוי שתבטיח. כי תוספת השכר המתקבלת תמורת תוספת עבודה לא "תיבלע" בשיעורי המס השוליים.

בנק אגוד לישראל בע"מ
עתה גם באשדוד

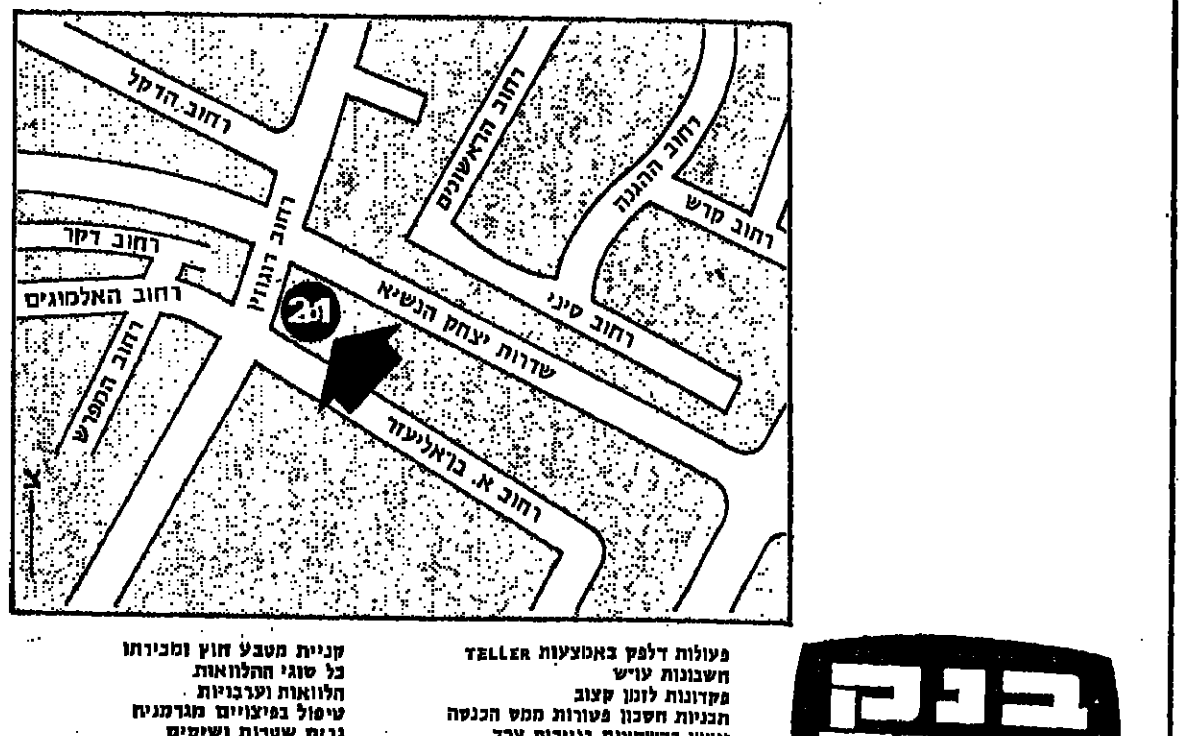

פעולות דלפק באמצעות TELLER
חשבונות עו"ש
פקדונות לזמן קצוב
תכניות חסכון פטורות ממס הכנסה
ייעוץ בהשקעות בניירות ערך
קופות גמל לעצמאי ולשכיר
פקדונות במטבע חוץ
מימון יבוא ויצוא

קניית מטבע חוץ ומכירתו
כל סוגי ההלוואות
הלוואות וערבויות
טיפול בפיצויים מגרמניה
גביית שטרות ושיקים
הוראות קבועות לביצוע תשלומים
תשלום חשבונות (מסים, חשמל וכו')
המחאות נוסע

בנק אגוד לישראל בע"מ

אשדוד, רח' דוגווין 21 (מגדל שכון עובדים) טל. 21621 (055)

פרסום דוד יעקבסון

גננות הסירו אחריותן לשלום הילדים עד שתושלם הקמת גדר סביב הגן

הגן העירוני החדש, שנפתח ברחוב ארז בחולון — נפתח „על תנאי". מכיוון שעבודות הפיתוח שבחוץ לגן לא היו מוכנות, ולא היתה גדר בטחון מסביב לגן הפרוין — סרבו הגננות להיות אחראיות לשלום הילדים. הן פנו לארגון ההורים וטענו, שאינן יכולות להחזיק 35 ילדים כלואים חמש שעות ביום בתוך החדרים ולא להוציא אותם, כי אין חצר מגודרת. לפיכך קיבלו היתר לשלוח את הילדים הביתה בכל יום ב־11 — עד לאחר יום־הכיפורים.

האמהות, שבחלקן הגדול הן נשים עובדות הסכימו לסידור. בלית ברירה. יום־הכיפורים חלף — אך לא נראה היה, שעבודות הגידור מסתיימות. הגננות קיבלו היתר נוסף לשלוח את הילדים ב־11, עד אחרי סוכות.

בחול־המועד באו האמהות מדי יום לגן לראות כיצד מתנהלת עבודת הגידור ומצאו, כי אף יום אחד מימי החופשה לא הופיעו פועליו של הקבלן בשטח והעבודות לא התקדמו.

אחרי סוכות נמשך המצב. שמו נשלחו הילדים הביתה ב־11. האמהות העובדות פנו למדורנו. גברת מרים חלוץ (מזכירתו של השר גד יעקבי) כתבה לנו כי היא יושבת בבית למעלה משבועיים, משום שיש לה שני ילדים בגן „ארז" ואין מי שיקבל אותם ב־11 בבית.

פנינו אל מנהל לשכת ראש־עיריית חולון, מר מרדכי איב־הורן, שהיפנה אותנו אל מר זאב ברנע, מנהל אגף החינוך בעיריית חולון.

לדברי מר ברנע נעשו כל המאמצים מצד העיריה לאפשר לילדים ללמוד בגן עד 13.00. לשם כך הגיע מר ברנע להסכם עם מנהל בית־הספר הקרוב לגן, לפיו תוכלנה הגננות לצאת עם הילדים לשעת מנוחה אל חצר בית־הספר. אלא שהגננות סרבו לקבל את ההסכם, במקום זאת פנו, כאמור, לארגון ההורים, ומהם הגיע ההיתר לשילוח את הילדים הביתה ב־11.

„העיכוב הוא באשמת הקבלן", קבל מר ברנע. „קבלנים אינם מוכנים לבנות גני ילדים. כשאנחנו מוציאים מכרז — אין כמעט קבלן המציע את עצמו. ואם הקבלנים מוסרים את העבודה באיחור של חצי שנה הם מבקשים שנודה להם, שלא איחרו בשנה". עם זאת, הדגיש מר ברנע, כי עיריית חולון פתחה השנה 35 גנים חדשים — ורק בגן „ארז" התעוררו בעיות.

ביום ראשון האחרון קיבלו הגננות הוראה מן המפקחת על הגנים בעיריה להחזיק את הילדים בגן עד 13.00 למרות שהגידור טרם נסתיים. במחאה שלחו הגננות מכתב לעיריה, שבתנאים כאלה, כאשר בולדוזרים וטרקטורים עובדים בחוץ — אין הן אחראיות לחיי הילדים. „אני אחראי להם", אמר לי מר ברנע, והבטיח לדאוג אישית לכך, שהגידור יושלם תוך יום.

השבוע טילפנה לנו גברת מרים חלוץ והודיעה, שאם כי לא נסתיים הגידור — הרי התקדמו העבודות במידה ניכרת ותוך יומיים־שלושה אכן תושלם העבודה.

*

הושלם שכרו של מגויס

ב־21 באוקטובר גויס אברהם ברקוביץ, מרחוב רוטשילד 38 בפתח־תקווה, כנהג למל"ח — על־פי חוק שרות עבודה בשעת־חירום. בסך הכל שרת במל"ח — 25 ימים.

משום מה שולם לו שכר־עבודה חשבון של עשרה ימים בלבד — אותם ימים שעבד בחודש אוקטובר. תמורת הימים שעבד בחודש נובמבר — לא קיבל שכר. הוא פנה פעמים רבות אל מי שהיה ממונה עליו במל"ח — והלה הבטיח לו שיעשה הכל כדי שיקבל את שכרו. אך עד שפנה למדורנו בחודש מארס — לא נעשה דבר.

העברנו את תלונתו של מר ברקוביץ אל דובר משרד התחבורה, שביקש בנוסף לכך מסמכים שונים כדי לאפשר לו לברר את הנושא. עד שהגיעו המסמכים לידיו של הדובר — התעכב מעט הבירור. לאחר שמר ברקוביץ שלח את המסמכים שנתבקש — הועברה תלונתו למחלקת הכספים של המשרד. מחלקה זו אישרה לו את תשלום הכסף, שהגיע לו בעד עבודתו בחודש נובמבר.

● פועלים מזדרזים בבניית הגדר, סביב הגן העירוני ברחוב ארז, בחולון

כרטיסים כפולים לכסא אחד...

סמל יגאל הגל, מיחידת ה.ב. אמנון — קנה זוג כרטיסים לסרט „הוטמצ'", שהוקרן לא מכבר בקולנוע „אורדן" בתל־אביב. הכרטיסים היו מסומנים: שורה א, כסאות 3 ו־4. כשהגיעו יגאל וחברו לקולנוע, התברר להם, שהמקומות תפוסים והיושבים על הכסאות החזיקו בידיהם כרטיסים מסומנים לאותם מקומות.

מכיוון שלא נמצאו מקומות טובים אחרים לזוג החיילים — הציע להם הסדרן כסאות מתקפלים והושיב אותם במעבר. עד שנמצא הסידור עברה כחצי שעה ויגאל וחברו החמיצו חלק נכבד מן הסרט.

העברנו את תלונתם להנהלת קולנוע „אורדן". התלונה נמצאה מוצדקת — כתבו לנו מהנהלת הקולנוע. „הסדרן וכן הנהלת הקולנוע מתנצלים על המקרה בתקווה שלא יקרה שנית".

*

גברת ר. כהן מרחוב חיסין 16 בתל־אביב קנתה חמישה כרטיסים ל„סינרמה" ב־6.00 לירות כל כרטיס. זו היתה חופשת־סוכות והיא לקחה את ילדיה לסרט „צ'רלי והצי". כאשר הגיעה לאולם הקולנוע הגדול והמהודר — התברר לה, שכל המקומות תפוסים; ואף על המדרגות שבמעברים ישבו אנשים, אשר רכשו כרטיסים במחירים גבוהים.

בקופה הסכימו להחזיר לה את תמורת הכרטיסים, למעט העמלה ששילמה לסוכנות הכרטיסים.

העברנו את התלונה להנהלת ה„סינרמה" ובמקביל שוחחנו עם מר אהרון גולדפן, יו"ר התאחדות ענף הקולנוע וביקשנו לדעת כיצד קורה, שנמכרים כרטיסים כפולים לבתי קולנוע. לדבריו, מקבל כל קולנוע רשיון למכירת כרטיסים במספר מסויים ולא למעלה מזה. הוא הבטיח לזמן אליו את בעלי קולנוע „אורדן" ו„סינרמה" — לבירור.

„אל תשכחני" — נוסח דיין

(המשך מעמוד 10)

הממשלה יצחק רבין ושר־החוץ יגאל אלון — הצהרות שנתפרשו, בטעות או בצדק, כנכונות לוויתורים טריטוריאליים במסגרת הסדר עם ירדן, שהוא פחות משלום. מצד שני מתנהל, בקצב מואץ, משא ומתן לצירוף המפד"ל לממשלה. רק על רקע שני מאורעות אלה ניתן, לדעתי, להבין ולפרש כראוי את מעשה החתימה של דיין.

נוכח הלך־הרוח בצמרת המדינית, הנוטה, אולי, להסכים לוויתורים תמורת פחות מהסכם־שלום עם ירדן, ביקש דיין לצרף אקורד שונה, מנוגד וצורם, לקונצרט הכללי. כמו היה אומר: אתם — רבין, אלון, לא כל שכן „יונים" גדולים מהם בממשלה — מושכים לצד מדיניות של התקפלות, הסותרת את מדיניותכם המוצהרת. אזי אני, משה דיין, החבר עד להודעה חדשה, באותה מפלגה בה חברים אתם, אמשוך לכיוון השני. אתם אומרים, ויתור טריטוריאלי תמורת אי־לוחמה; אני אומר, בלי שום ויתורים בשטחים אלה.

למד מזה, כי דיין אולי לא היה חותם על העצומה, אילמלא הרוח החדשה המנשבת בצמרת. על־ידי חתימתו, מבקש דיין להטות את כף־המאזניים לצד האחר. אסור מזה להסיק את המסקנה, כי בכל מקרה ובכל תנאי יתמיד דיין בהתנגדותו לוויתורים ביהודה ושומרון. יש רגליים להנחה, כי תמורת שלום־אמת עם ירדן, גם דיין יסכים לוויתורים אלה או אחרים. כך, בכל אופן, התבטא לא פעם בעבר.

מאידך גיסא — עניין המפד"ל. כניסתה האפשרית לממשלה מצמצמת בצורה דראסטית את חופש התימרון של דיין. עם הליכוד והמפד"ל, מסוגלים דיין וחבריו להוות, בתנאים מסויימים, אלטרנטיבה לשילטון. בלי המפד"ל — אין לזה שום שחר. מבחינה זו החתימה על העצומה באה, בלי ספק, להקשות על המפד"ל, ולשים מיכשול על דהירתה לקראת הממשלה.

*

מכל מקום טועים אלה, הרואים בחתימה על העצומה ראשית הדרך לקראת פילוג, יזום בידי דיין, בקרב מפלגת־העבודה. דיין מעולם לא היה בנוי להרפתקאות פוליטיות מסוג זה. היום, דיין בן ה־60, שספג מאז אוקטובר 1973 מכות, שקשה לשער את כאבן והשפעתן הנפשית על האיש, ודאי שאיננו חולם על הרפתקת־פילוג במפלגה.

דבר זה ידוע היטב בצמרת המפלגה. ועל כן — ורק כך אפשר להסביר עובדה זו — הוחלט בצמרת להימנע מתגובה נמרצת על החתימה. אם דיין לא יחריף את המאבק, ראשי המפלגה — ודאי שלא. זה, בכל אופן, המצב לאשורה, בשלב זה.

חברי מבית־הספר אוהבים מאד לבקר אותי: אבל לא בבית!
אני נפגש אתם במגרש המשחקים או בפארק שלנו:
ואנחנו משחקים בכל מיני משחקים.
ואמא - גם היא נהנית. את ה"דברים־הטובים" היא שולחת לנו למטה.
הבית נשאר מסודר, ובעיקר מה שחשוב - היא בכלל לא דואגת.

רמת־האוניברסיטה - שכונת מגורים אקסקלוסיבית המתוכננת למשפחה.

מגרשי־המשחקים והפארק הנהדר תוכננו כיחידה בפני עצמה
המיועדת לילדים ומונעת דאגה מלבות ההורים.
צמוד לבתים נמצאים גני הילדים והמרכז המסחרי.
דירות רמת האוניברסיטה הן בנות 4 - 5 וכן פנטהאווים
לבולן מעליות, גז והסקה מרכזיים, אנטנה מרכזית לטלויזיה, טלפון פנימי,
חניה ליד הבית ותחבורה סדירה.
ולכל דירות גן הגימור המעולה האופייני לגד.

חברה לבנין בע"מ
מיסודה של החברה לנכסים ולבנין והאחים גולדשטיין.
משרדים: תל־אביב, רח' דיזנגוף 173, טל. 226746 • 230725
ירושלים, רח' שלומציון המלכה 4, טל 227775

רפ"י – הרשימה הממלכתית

קוראת לרכזי הסניפים ולחברים אשר טרם קבלו את טפסי ההחתמה על עצומת הליכוד

לשלטון ישראל ביהודה ובשומרון

לפנות בהקדם למזכירות הרשימה הממלכתית ת"א, רח' בלפור 18, טל. 611889, 622057.

רפי — הרשימה הממלכתית
המרכז

המכללה
המדרשה למינהל
מיסודה של הסתדרות הפקידים

בשיתוף עם
המדור לעובדת השכירה

יום עיון על

זכויות האשה העובדת הלכה למעשה

יתקיים ביום ראשון, 20.10.1974,
בנלון „זוהר" בבאר־שבע

פרטים והרשמה:
הסתדרות הפקידים, רח' ארלוזורוב 93, תל־אביב, ת.ד. 303, טל' 261111—03, קו פנימי 260.

עם חזות השעון חזרה בשעה אחת תיפסק התחבורה הציבורית ברוב קווי „אגד" —

בימי ששי שעה אחת קודם.

פרטים נוספים בלשכות המודיעין.

„אגד"
המחלקה ליחסי ציבור

למכירה במרכז תל־אביב

מבנה

בשטח של 400 ממ"ר
המיועד למשרדים או למחסן
עם כניסה לרכב משא,
וכניסה נפרדת להולכי רגל.

בדבר פרטים לפנות במקום, רחוב גרוזנברג 10 תל־אביב
[illegible]

[illegible]

א. שריד
[illegible]
17.10.74

מחיר מוזל
באוקטובר
בין פלוס
אבקת הכביסה של קלין
קלין לכביסת יד

חדש
מ גודו
מזט

דגם מקורי מפריז

"יצור:
מזט בע"מ
רח'
עין־גנים 8
ת"א

mazette
gudule

מודיעין אזרחי בע"מ
סניף ירושלים

מתכבדים להודיע ללקוחותינו כי

עברנו

למשרדינו החדשים

ברחוב בן־יהודה 45

(הכניסה מהחצר)

טל. 228755

למכוניתך מראה חדש
עם ציפוי מרהיב למושבים

ציפוי מגבת למושבים

100 ל"י

ת"א, רח' הורקנוס 26, פינת אבן־גבירול 185
במרתף מ־10.00—18.00

הנימוס מחייב:

מסיבת יום־הולדת

מאת ב. א. ברקאי

הגב' נ.ש. מגן־השומרון שואלת: כמה נרות שמים על עוגת יום־הולדת — כמספר השנים, או בתוספת נר „לשנה הבאה"?

לגבי ילדים התקבל המנהג לשים נרות כמספר השנים ועוד נר „לשנה הבאה". ביום־הולדת של מבוגר, מקשטים את העוגה בנרות המסורתיים כמספר השנים רק במסיבות הנערכות בחיק־המשפחה. במסיבות הנערכות בחוג מכרים יש שתי אפשרויות: נר לכל אדם הנוכח במסיבה. ועוד נר אחד או שני נרות בלבד — אחד לכבוד השנה שחלפה, ואחד לכבוד השנה הבאה.

כאשר המארחת נכנסת לחדר, כשבידיה העוגה עם הנרות הדולקים, פוצחים כולם בשיר „ליוסף יום־הולדת". בעמידה. יוסף נשאר יושב ואינו מצטרף לשירה. בגמר השיר, נושם יוסף עמוקות ומכבה את כל הנרות בנשיפה אחת. הוא מבצע חתך ראשון בעוגה, שומר את הנתח הראשון לעצמו ומוסר את המשך החלוקה למארחת. זו מסירה את הנרות ומכבדת את האורחים מעוגת יום־ההולדת.

אם הוזמנת למסיבת יום־הולדת, ולא יכולת, מסיבה כלשהי, להשתתף — אינך חייב לשלוח מתנה לאחר הארוע.

לקראת המבצע השנתי של האגודה למלחמה בסרטן:

„הקש בדלת", שנועד לאסוף 2 מיליון לירות למטרות

מחקר וריפוי, הופץ בישראל חוברת הדרכה:

האם יש לך שאלות על מחלת הסרטן?

מאת דבורה נמיר

אחד מכל עשיה מקריימוות נגרם על־ידי מחלת הסרטן. ביום רב מספר החולים בסרטן, משום שאנשים רבים יותר מגיעים לגיל מבוגר. היוחית ההיים עלתה, וכל זה הסרטן שכיח יותר. לעומת זאת, ניתן לרפא כיום אחד מכל שלושה חולי סרטן, תודות להתקדמות העצומה שחלה בעשור האחרון בשיטות האבחון המוקדם, הטיפולי ההקרנות והניתוחים.

בעוד זמן קצר תקיים האגודה במלחמה בסרטן בישראל, את המבצע השנתי שלה, „הקש בדלת", לאסוף שני מיליון לירות שנועדו לכסות כרבע מהתקציב השנתי של האגודה. המיקדש לרכישת ציוד רפואי, חלוקת מענקים למדענים ורופאים, ולסיוע למשפחות חולי הסרטן. לקראת אירוע זה הוציאה האגודה חוברת בשם „כל מה שרצית לדעת על הסרטן — ולא העזת לשאול", נביא כמה מהנה.

"האם עישון רב מגביר את הסיכון לחלות בסרטן?
"א. אבל שחורים עוריים להסות הן פתחית שכיחת של סרטן. [illegible]

[illegible]

סימנים ראשונים

"מהו סרטן?
סרטן הוא שם כולל לקבוצת מחלות המאופיינת על־ידי גידול־פרא בלתי מרוסן של תאים. תאי סרטן גדלים ללא שום מטרה. הם הורסים את התאים הבריאים. ואם אין מרסנים אותם במועד — הם עלולים להתפשט בכל חלקי הגוף ולגרום מוות.

[illegible]

איבחון וחיסון

[illegible]

צפוי חורף קר

יצרני הסריגים הפאריזאיים עובדים השנה קשה, בעיקבות תחזית שקיבלו, על חורף קר ורטוב מן הרגיל. כך או כך, הדגמים שהם מייצרים עשויים בסיגנון רך ונשי, המחמיא לדמותה של כל אשה. מימין: מערכת סרוגה של מיקטורן־שיכמייה, כיפה וכפפות באפור־כסף.

(הדגם: „קריסטינה", פריז)

הקונה הישראלי - אינו בררן

אנשי המרכז הישראלי לעיצוב המוצר קובלים על כך שהצרכן אינו מהווה גורם הדוחף ומאלץ את היצרנים להגיש לו — רק את המוצרים המובחרים

מאת עדה הוז

שלושים ותשעה יצרנים מציגים בתערוכת „עיצוב המוצר הישראלי". הנערכת באולם התצוגות החדש של המרכז הישראלי לעיצוב, במתחם מלון „אורה" בת"א. המוצרים מהווים חלק מתוך 450 עבודות שזכו בפרסים שונים, מתוך 2500 עבודות שהוגשו ב־37 התחרויות שנערכו עד כה בענפי המשק השונים, כמו מוצרי צריכה, ריהוט, מערכות אוכל, שטיחים, ספרים ומשחקים. התערוכה תינעל בסוף חודש זה.

ראינו באוסף עבודות מעוצבות להפליא. כמו מערכת אריגים ססגונית שעוצבה בידי צוות מנוסה: ציונה שמשי, רות שטרנשוס, אוולין פאוקר שבראשם עמדה רוני בן־יוסף, והמיועדת לווילונות, כיסויי מיטות ומפות בהרכב צבעים ססגוני. מוצר אחר שזכה בפרס משל אותן מעצבות הוא, מערכת כרים בדמות בובות ו/או חיות למיטות ילדים ולמבוגרים צעירים ברוחם, האוהבים להשתעשע.

יצוא רחב

הצורך והרצון לייצא הוא אחד המרכיבים החשובים ברגש המושם כיום על עיצוב המוצר. בנוסף, כמובן, לגורם החינוכי לשיפור הטעם ולדרישה למוצרים טובים יותר. אומר ח"כ חביב שמעוני, יו"ר המרכז הישראלי לעיצוב המוצר: „ההתפתחות הטכנולוגית המהירה והתפתחות אמצעי הייצור, פיתחו אפשרויות בלתי מוגבלות לייצור המוני של מוצרי צריכה רבים ומגוונים. לצרכנים ניתנת האפשרות להחליף, תוך תקופה קצרה יחסית, מספר רב של מוצרים. היום ברור לכל, כי אחד השיקולים המכריעים בקבלת החלטת הצרכן לגבי המוצר הוא עיצובו. מובן, איפוא, כי מדינה הרוצה לבסס את כלכלתה ואת הייצוא שלה, חייבת לתת דעתה על טיפוח עיצוב המוצר ועל יצירת כלים נאותים לתחרות תודעת העיצוב".

לדידו, עיצוב המוצר הוא גורם כלכלי חשוב שאינו נופל לחשיבות גורמים אחרים כמו איכות, מחיר־עבודה, מחקר ופיתוח וכדומה. בארצות רבות חל גידול עצום בהיקף הייצור והייצוא לא בשל חידושים מהפכניים במוצרים או בשל המצאות חדשה, אלא, בגלל תשומת־הלב שהוקדשה לעיצוב.

ומה אצלנו?

„התוחלת העיקרית של כלכלתנו טמונה במידת יכולתנו לייצא בהיקף רחב. מאידך, אין לצפות לייצוא של ממש מבלי שהתעשייה הישראלית תהיה מסוגלת לענות על דרישותיהם של השווקים הזרים ומבלי שתוכל להתמודד עם מוצרי חו"ל בטיב, במחיר ובעיקר בעיצוב מוצריה".

קידום העיצוב הוא נושא קשה לביצוע בארץ, מאחר והאוכלוסייה טרם נשתחררה כנראה, מההשפעות שנתנו בעבר למסחר. לצנע, לקיצוב ולהעדר תחרות עם מוצרי חוץ, שעה שהייצור הציע את אשר ייצר והצרכן קנה בלי יכולת לבחור.

גם עכשיו, כאשר התעשייה הישראלית מציעה לצרכן מבחר רב יותר של מוצרים, וכאשר מונהגת ליברליזציה הכופה על מוצרי ישראל תחרות עם מוצרי ייבוא — עדיין אין הצרכן הישראלי משמש דחף המכריח את היצרן להציע לו את המובחר ולדחות את הקלוקל, כפי שנהוג בארצות מפותחות.

מוצרים מובחרים

מתוך הכרח לחולל תמורה בתפיסות והרגלים אלה, יזמו אנשי משרד המסחר והתעשייה והמרכז לעיצוב, את תחרויות עיצוב המוצר, תצוגות לקהל ועתה, בתוכניתם להכין אינדקס מוצרים, שהוא שירות תיעוד המציג מוצרים ישראלים חדישים המעוצבים היטב, שיופץ בין הצרכנים, קונים בכוח מחו"ל, אדריכלים, מעצבים ותעשיינים יהיו במדריך צילומים, והם יכונסו בקטלוג של עיצוב מוצרי ישראל, אשר יקיף את כל ענפי התעשייה ויכלול מוצרים מובחרים שיסונו ע"י ועדה מקצועית־ממלכתית, ויופץ בארץ וברחבי העולם.

כל יצרן שמוצרו נבחר לאינדקס־קטלוג, יהיה רשאי לצרף תווית למוצר, המזהה אותו כמוצר בעל רמה עיצובית שזוכה להכרת המרכז הישראלי לעיצוב המוצר, וזאת, בנוסף לתו־התקן שיינתן ע"י מכון התקנים לאותם מוצרים החייבים בדיקה.

עיצוב פנים של חדר־מגורים שעוצב מעצב־הפנים אדם טיחנר, ישראלי העומד כיום בראש מחלקת העיצוב התעשייתי של חברת „דל־לאגו אסושיאטס", שמרכזה במילנו — שזכתה למוניטין בינלאומי

ארגון נשי חרות בישראל | המדרשה הלאומית ע"ש אריה בן־אליעזר

סמינר ציוני־מדיני להעמקת התודעה הלאומית של האשה בישראל

סמינר מיוחד המיועד להעשרת הידע והעמקת התודעה של האשה בישראל, יפעל השנה בחסותו של ארגון נשי חרות ובשתוף פעולה עם המדרשה הלאומית ע"ש אריה בן־אליעזר.

המפגשים יתקיימו אחת לשבועיים, בימי ראשון, בין השעות 5.00—6.30 בערב במועדון „מיכל", מצודת־זאב, רח' המלך ג'ורג' 38, תל־אביב.

הסמינר יעסוק בשלושה תחומים:

א. **ביסודות המחשבה הציונית ובשורשי סכסוך ישראל ערב**
המרצה: **מיכאל דשא**

ב. **בבעיות מדיניות־חברתיות שוטפות** (דיון חופשי על כוס תה)
עם חברי הכנסת: **פרופ' משה ארנס וגאולה כהן**

ג. **בסוגיות מיוחדות על מעמדה, זכויותיה וחובותיה של אשה ואם בישראל.**
המרצים: **הרב י.מ. לאו ועו"ד אתל גרינברגר**

פרטים והרשמה

1. זכאיות להשתתף בסמינר רק כאלה שנרשמו למחזור השלם של ההרצאות.
2. דמי השתתפות בסמינר: 50 ל"י.
3. הרשמה ותכנית מפורטת של הסמינר, ארגון נשי חרות, מצודת זאב, ת"א, רח' המלך ג'ורג' 38, קומה 4, טלפון 248261, בימי א'—ה', מ־10—1 לפני־הצהרים.

"יגואר" המקורי של "המגפר"
מיוצר בהסכם ידע עם SALAMANDER
תפור ביד בסגנון מוקסין

"יגואר" המקורי של "המגפר"

בינג ליניאל

משרד החנוך והתרבות
המחלקה לחנוך מבוגרים
לשכת מחוז ירושלים | עירית ירושלים
המחלקה לתרבות | האוניברסיטה העממית בירושלים
המכינה הקדם אקדמאית

חייל משוחרר!

אם הנך חייל משוחרר משרות מילואים או סדיר, תוכל לקבל יעוץ והכוונה בבחירת מקצוע, המשך לימודים והסבה מקצועית.
קיימת אפשרות לפתיחת כיתות הכנה לבגרות.
יועצים מקצועיים יראיינו כל פונה באופן אישי, ובמידת הצורך יוכלו להעביר מבחני התאמה.
היועצים יוכלו לספק מידע בקשר לאפשרויות לימודים וקורסים מקצועיים באזור ירושלים.
היעוץ ינתן אישית במקומות הבאים:

במרכז הקהילתי ע"ש גרוס	רח' זכרון יעקב 5 רוממה	טל' 534711
במרכז הקהילתי ע"ש לאון	רח' ציילי 9 ק. יובל	טל' 414896
במרכז הקהילתי ע"ש שוויר ברסלר	רח' זהותיי 7 ק. מנחם	טל' 413697
במרכז הקהילתי ע"ש סומרזץ	רח' שמעון חצניק 23 שמואל הנביא	טל' 284528
בבית הנוער העברי — מרכז קהילתי	רח' חרצוג 105	טל' 66141
במרכז תרבות עמים לנוער	רח' עמק רפאים 12 א'	טל' 31375
בבית העם	רח' בצלאל	טל' 224156

בימים ב' ו־ה' ובשעות 8—5 בערב.
היעוץ ינתן במשך 3 שלושת בלבד, החל מיום ב' 21.10.74—7.11.74.
בואו בהקדם ואל תדחו בקורכם במרכז.

אווריל הרימן, ראש־משלחת ארה"ב לשיחות וייטנאם:

„ישראל עשתה שגיאה נוראה ב־1967"

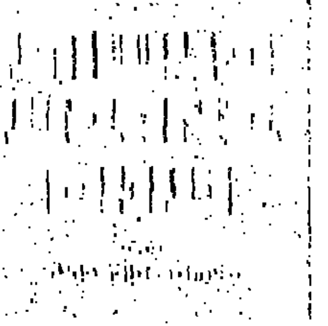

האנובר, 7.5.68

סעדתי עם אדולף פון־תאדן, מנהיג המפלגה הניאו־נאצית הגרמנית. איני סבור שהוא אינטליגנטי ואף לא קנאי דיו. הוא יונקר פרוסי טיפוסי, שהשקפותיו שבלוניות ואני חושד, שיבוא יום וחסידיו ייפטרו ממנו. הוא סיפר לי כי אמו, ילידת האנובר, היתה בריטית למחצה. אבי־זקנו היה הפילוסוף האנגלי דייויד יום. הוא עצמו שרת בצבא היטלר עד הסוף ונפצע שלוש פעמים. אחותו התורגת הוצאה להורג על־ידי הגיסטאפו באשמת בגידה. שאלתי אותו מי האישים שהשפיעו עליו ביותר והוא ענה: „ביסמארק, סטאלין, היטלר ובמידה מסויימת גם צ'רצ'יל". איזו תערובת מוזרה.

*

הבעיות שהטרידו את טיטו...

בלגרד, 16.5.68

ברק אלבריק, שגריר ארה"ב גילה לי מה מדאיג את היוגוסלבים לגבי המזרח־התיכון: ישראל הוכיחה כי היא מסוגלת לנוע מהר, לחטוף שטחים — והעולם עומד מנגד ואינו מאלץ אותה לסגת. בלגרד חוששת, כי יבוא יום ואיטליה, בגיבוי של נאט"ו, תנהג כמו ישראל ותחטוף את מחוז־הספר איסטריה, השנוי במחלוקת. ומה תעשה אז יוגוסלביה המבודדת מכל הגושים?

אחה"צ ביליתי שעה וחצי במחיצת המרשל טיטו. בחור מלשכתו הוליך אותי ב„מרצדס" אל איזור דדיניה הנחמד, בו מתגורר הנשיא בחווילה מפוארת. כמו מיליונר קטן בגרמניה או באוסטריה. הוצגתי בפני בחורה מכוערת, שאמרה כי היא המתורגמנית. למרבה הצער, היתה איומה. כשטיטו היה משיח משך חמש דקות, היתה „מתמצתת" את הצהרותיו ואומרת: „הנשיא אומר, שהדבר החשוב ביותר זה שלום". הוא נראה טוב מאוד לגבי ישיש בן 76. שיערו אינו צבוע. הוא עשן ארבעה סיגארילים במשך השיחה. על ידו השמאלית נוצצה טבעת יהלום גדולה.

בנוגע לשאלות המזרח־התיכון — שאלתי אותו, אם הוא עושה מאמץ מחודש לשלום. טיטו ענה: „יש התקדמות כלשהי לקראת הצעותינו מיולי 67. אבל צריך לנוע בשלבים. הערבים הסכימו לבסיס זה. ישראל התעקשה להחזיק בשטחים הכבושים. העיקר הוא, שמצרים ושאר הערבים יסכימו לעיקרון של פתרון מדיני".

שאלתי אותו למחשבותיו על המוות ועל תכלית החיים ונשיא יוגוסלביה ענה: „המוות תלוי באורח החיים. אם עשית משהו מועיל, זה יתקיים גם אחרי מותך. אם מישהו מילא תפקיד מסויים, לא יאבד העולם אחרי מותו. הטוב — יישאר. ההיסטוריה היא תהליך ארוך. העמים לא שוכחים לעולם את ההישגים החיוביים של שום מנהיג". שאלתי את טיטו מי האיש שהשפיע עליו ביותר והוא ענה: „קשה להגיד. פגשתי בחיי טובים ורעים ומעולם לא התייאשתי מן המין האנושי". סיפרתי לטיטו כי הצגתי אותה שאלה עצמה לנאצר, שענה לי: „האיש שהשפיע עלי ביותר הוא טיטו, כי ממנו למדתי איך לקבל עזרה משני הצדדים מבלי להצטרף לא לזה ולא לזה".

*

פגישה גורלית שהביאה אסון

פאריז, 21.5.68

אמש סעדתי עם אוורל הרימן, ראש המשלחת האמריקנית לשיחות וייטנם; ועם סגנו, השגריר סיירוס ווגס. ווגס סיפר, כי הדבר המעניין ביותר אצל הנציגים הצפון־וייטנמים — הוא הניגוד בין הפרצופים והרגליים שלהם. פניהם אינן מביעות מאומה. אבל מתחת לשולחן הם מתחילים לדשדש ברגליהם ולהתעצבן ככל שהוויכוח נעשה מתוח יותר. הם מחייכים רק כשהם רוגזים או מתעצבנים. אבל החיוכים אינם אומרים דבר. רק רגליהם מעידות בהם.

הרימן העלה זכרונות וסיפר, בין היתר, כי פגש את הנשיא קנדי בפאריז ב־1961, לפני צאתו לפגישה עם חרושצ'וב בווינה. הרימן יעץ לנשיא, שלא יתייחס אל חרושצ'וב ברצינות יתרה, אולם יועציו של הנשיא אמרו לו שיהיה 'קשוח'; וזו היתה גישה מוטעית והפגישה הפכה לאסון. הרימן הסכים עם הערכתי לגבי צ'אושסקו ומצא אותו טיפוס שחצן. אבל, הוא הדגיש, כי הרומנים נהגו בהגינות כלפינו בשאלת וייטנאם ושיגרו לשם שליח מיוחד, כדי שנקבל משם דיווח מדוייק. הפולנים, לעומת זאת, רימו אותנו.

*

מדיניות מוטעית ומסוכנת ביותר

פאריז, 7.7.68

סעדתי אמש עם אוורל הרימן. לדעתו, מנהלת ישראל כעת מדיניות מוטעית ומסוכנת ביותר. היא עשתה שגיאה נוראה, שלא הסכימה אשתקד לשלום, שבלי ספק רוסיה ואמריקה היו ערבות לו.

*

[illegible]

*

פרק נוסף — ביום א'

כלבים בתערוכה

מאות חובבי כלבים עומדים להגיע לאשקלון בשבת הקרובה כדי להציג לראווה את כלבי טיפוחיהם

● הכלב הננסי מסוג פינצ'ר, בעל תואר „אלוף ישראל", בחיקה של כלבת סאן ברנרד, שניהם ישתתפו בתערוכה באשקלון.

משמאל: ● מר זאב כץ מסרק את ה„קוקר ספניאל" שלו, לקראת התערוכה;

למטה: ● „פודל" ננסי, ממשתתפי התערוכה, מחייך למצלמה בשעת תספורת במספרה תל־אביבית.

● „גרייהאונד" בן ארבע, שהובא מאנגליה, מדגים „עמידת ראווה", כפי [illegible] לעשות בתערוכה.

(צילום: שלום בריטל)

מחקר באוניברסיטת לוס־אנג'לס גילה, כי בידיו של יהודה איסק מצוייה אנרגיה מסוג בלתי־מוכר

„מהפכה מהלכת־על־שתיים בעולם הרפואה"

- מתקן מכונות־הכתיבה לשעבר: „אני מבקש להוכיח, שיש ביכולתי לסייע לחולים"
- ברשותו חוות־דעת מסקניות של מומחים בארצות־הברית ורופאים בארץ — על שעזר לחולים שנשלחו לטיפולו
- האנרגיה החשמלית האצורה בגופו משפיעה לטובה על מחזור־הדם ועל העצבים

● בתצלום למעלה: יהודה איסק (במרכז) בתרגיל „חישמול המוני" באוניברסיטת ת"א; ובתצלום משמאל — בעת 'טיפול' בילד חולה אסטמה

מאת א. אלמגור

אדם כבן 50, אשר לדעת מספר רופאים בארצות־הברית, הוא מהווה „מהפכה־מהלכת־על־שתיים בעולם הרפואה", מהלך בקירבנו, ומבקש להביא מזור לסובלים, בעיקר לחיילים נפגעי־המלחמה.

ועד כה טרם ניתן לו הדבר.

האיש, יהודה איסק, לשעבר מתקן מכונות־כתיבה בחדרה, מורגל בתופעה. „כשהייתי בניו־יורק" — סיפר לי — „סרתי אל בית־חולים לילדים, הסובלים מאסטמה. אמרתי למנהל המחלקה: אינני רוצה להתחרות ברופאים. אני לא אבדוק את הילדים. אפילו לא אפשיט אותם, רק אניח עליהם את ידי למשך רבע שעה. ואתה תהיה נוכח לידי כל העת. במה אתה מסתכן? והאיש ענה: אני מסכן לא רק את מעמדי האישי, כי אם את היוקרה של כל מדע־הרפואה..."

למרות הדחיות החוזרות ונשנות בהן נתקל, אין איסק נואש. הוא חוזר ומנסה לפרוץ את החומה של דעות מוקדמות, החוצצת בינו לבין הסובלים, שהוא מאמין, כי יוכל להביא להם ארוכה. אשתקד — לפני מלחמת יום הכיפורים — לאחר ששימש נושא למחקר במעבדות בית־הספר לרפואה של אוניברסיטת לוס־אנג'לס, וזכה לאישור לכך, שבידיו מצויה אנרגיה מסוג בלתי מוכר, חזר לארץ והציע את שירותיו למשרד־הבריאות. עד היום טרם נענה. עתה חזר שוב.

„יש כל־כך הרבה פצועי־צה"ל. שאני יכול לעזור להם" — הוא טוען — „וכי מה אני מבקש? שיאפשרו לי להוכיח, שאני יכול לעזור להם. להזיק — לבטח לא אוכל. ואולי, אם הרופאים יעבדו עמי במקום נגדי, תיהפך ישראל לחלוץ בתחום רפואי חדש..."

● שיטה חדשה

אכן, „התחום הרפואי החדש" אינו חדש כליל. יש בידי יהודה איסק מכתב של רופאה מחדרה, ד"ר בתיה רוטנברג, הטוענת כי ההשפעה המרפאה של מיטען־החשמל המצוי בגופו, איננה אלא שיטת הריפוי־בדקירות־מחט, הנהוגה מזה אלפי שנים בסין — אם כי בצורה אחרת. „בשיטה הסינית" — היא כותבת — „המחטים הופכות לאלקטרודות המעבירות אנרגיה חשמלית מתא בריא לתא החולה. הפעולה שלך דומה, אלא שאצלך החשמל בא מחוץ לגוף החולה..."

הימצאותה של אנרגיה חשמלית בכל גוף חי ידועה מכבר, ולאחרונה החלו מדענים לחקור את ההשפעה של אנרגיה זו על ריפוי מחלות. אך המחקר עדיין בראשית הדרך. מסתבר שהסובייטים הם המתקדמים ביותר בתחום זה ובאוניברסיטת קאזאן הם פיתחו שיטה חדשה — „שיטת קירליאן" — לצילום האנרגיה החשמלית שבגופים חיים. מדענית אמריקאית, ד"ר תלמה מוס, שהתה בקאזאן והביאה עמה את השיטה לארצות־הברית, ובשיטה זו נעשה הניסוי ביהודה איסק במכללת לוס־אנג'לס. לאחר הניסוי כתבה ד"ר מוס לאיסק: „יש בגופך עודפי אנרגיה חשמלית, המועברים לגוף החולה באמצעות קצות אצבעותיך. כפי שמראים הצילומים — לפני הטיפול יש הילה זוהרת מאד סביב אצבע יד ימינך. בזמן הטיפול, הילה זו הולכת ומתעמעמת עד כי היא כמעט נעלמת. אותו זמן ההילה החיוורת של החולה הולכת ומתחזקת תוך כדי הטיפול..."

ד"ר מוס אינה מתיימרת לעמוד על טיבה של הילה זו. היא רק קובעת עובדה. גם רופא אמריקאי אחר, ד"ר ג'ק לינדן, שנוכח בטיפוליו של יהודה איסק, נמנע מלפסוק הלכה רפואית.

הוא כתב: „הוזמנתי להיות נוכח בטיפוליך. ראיתי עשרה אנשים, מגיל 3 וחצי ועד 65, שכולם טענו כי הוטב להם, או כי נרפאו כליל לאחר טיפולך. המחלות מהם סבלו נעו משיתוק ילדים ועד טחורים. כאבי־ראש כרוניים והפרעות נפשיות. נראה לי שאת התוצאות הטובות ביותר השגת בטיפול בכאבי־ראש כרוניים. אינני יכול לחוות דעה על שיטתך ולא על תוצאותיה".

● כאבי־הראש חלפו

אבל בידי איסק תיק עבה של חוות־דעת הרבה יותר מסקניות, לא רק של חולים אסירי־תודה (שכללו את אנג'י ברוקס, נציגת ליבריה באו"ם ומי שהיתה נשיאת העצרת — שאיסק ריפא אותה משיתוק כרוני — ושל המזכיר השני במשלחת הסובייטית באו"ם, שבתו החלימה ממחלת אסטמה), כי אם גם 70 רופאים ישראליים, שנהגו לשגר אליו חולים, שלא נמצא לחולייהם מזור בשיטות הרפואיות המקובלות. אמנם, רופאים אלה אין כולם — רופאי קופות־חולים, רופאים של בתי־חולים בארץ ורופאי־מחקר טרם הכירו בו.

כארבעים ואחת שנות חייו הראשונות לא הכיר איסק עצמו את הפלא הטמון בכפות־ידיו. יליד פולין וניצול השואה, הוא עלה ארצה ב־1949, השתקע בחדרה ומצא פרנסתו בתיקון מכונות־כתיבה ובהוראה בבית־ספר מקצועי. „ידי הפלא" שלו עשו נפלאות — אבל מכניות. בין השאר המציא מכונה להנשמה מלאכותית — אותה לא הצליח למכור. אבל היא שהביאתו במגע עם עולם הרפואה והמחלות.

זה היה בעת ביקור אצל רופא נתנייתי, אליו סר בנסיון לשכנעו בטיב המצאתו. שאיסק אשר סבל מכאב־ראש מחריד, ניסה קלות את מצחו, הכאב עבר.

תחילה תאמין, שמגעו הוא המרפא. ניסה את הפיטוי על ידידים ומכרים, ואז שמע לראשונה על החום הזורם מאצבעותיו. ניסה שוב, בנגיעה בלבד ובלי עיסוי, וגם כך נרפא הכאב.

„התחלתי חושב, שיש בי משהו. עשיתי נסיונות וחיפשתי 'שפני־נסיון'. הייתי נוסע ברכבת מחדרה לתל־אביב, עובר בקרונות ושואל למי יש כאב־ראש.

(סוף בעמוד 30)

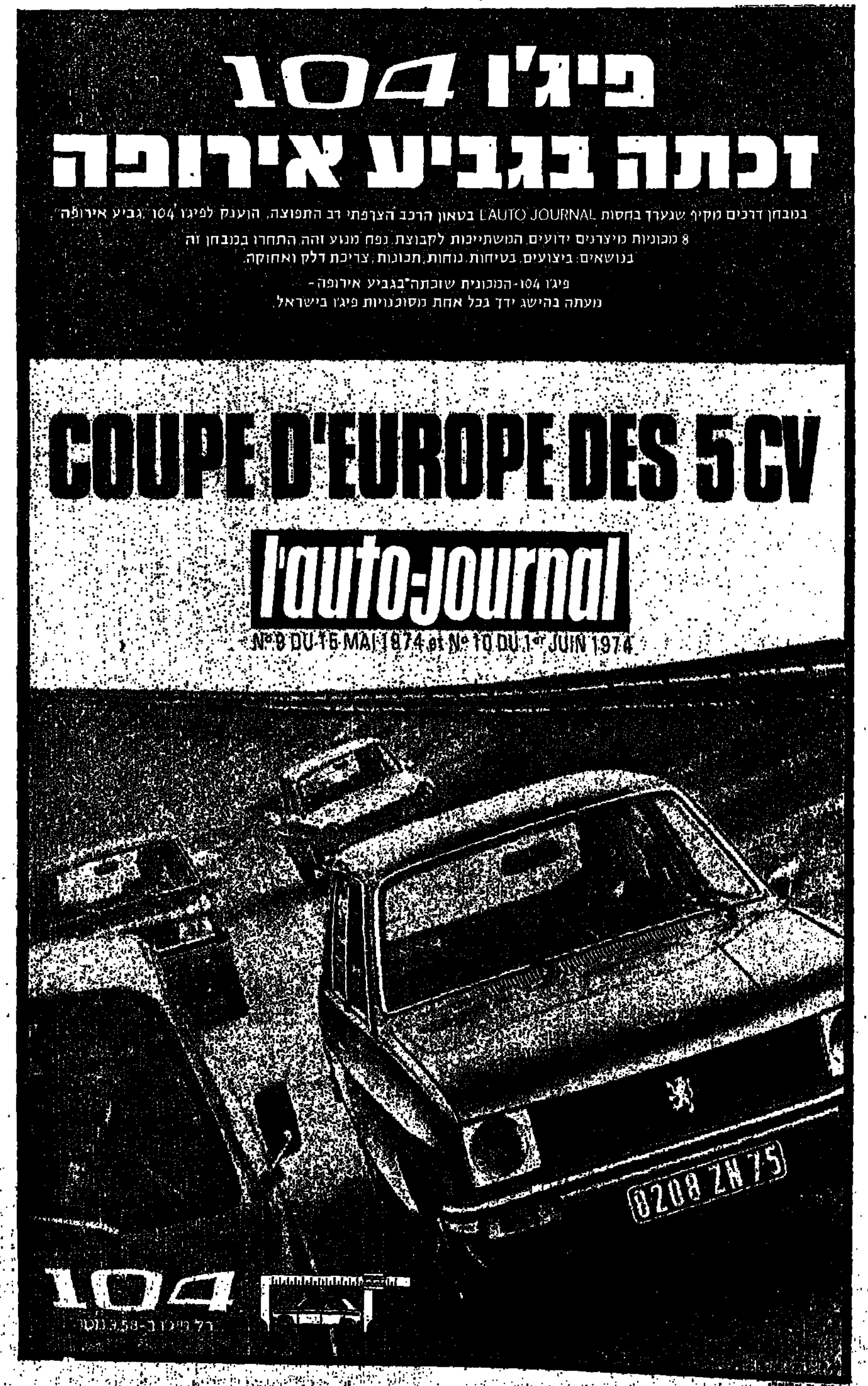

נתיב הייסורים של יאנוש קורצ'אק - למסך

חמש עשרה שנים של הכנה, בשלושים ושתיים גירסות ואר־בעה עשר תסריטאים ושידרת ארוכה של תקלות, מיכשולים, מילחמות נגד ממשלות ובזרי־רויות מישפטיות — בזה מספר תכמת פחות או יותר הדרך־החתחתים הארוכה של יאנוש קורצ'אק, המחנך הדגול, אל מסך הכסף ואל תודעת־ההמונים. אילמלא היתה זו ציניות נוראה, היינו אומרים שהדרך של קורצ'אק למסך — היתה ארוכה וקשה לא־פחות מדרכו של ההומאניטס הגדול למחנה־המוות.

אבל עתה הוא ארוז סופית בצלולויד. הצגת־הבכורה העולמית נערכת הערב בתל־אביב — בחסותה של גולדה מאיר ובנוכחותם של ראש־הממשלה רבין, וחבר־שריו — לטרבת אירגון־אימהות־עובדות ו־2000 מוזמני־כבוד, שמשלמים ביוקר עבור הכבוד.

הסרט „קורצ'אק והילדים" (בחו"ל — „על קידוש־השם"), נמכר כבר להפצה בשש ארצות (מלבד ישראל), והן: גרמניה, ארה"ב, דרום־אפריקה, שווייץ, צרפת, ואיטליה. בידי המפיק היהודי־גרמני ארתור בראונר הבטחה בכתב ממישרד־התרבות הגרמני, לפיה יומלץ הסרט כסרט־חובה ויוצג בפני כל תלמידי התיכון בגרמניה — ועכשיו הוא יכול כבר להסתכל אחורה, אפילו בלא זעם, ולסקור את ה„ויה דולורוזה" שעבר עד שהגשים את חלום הסרט על יאנוש קורצ'אק.

על הסרט חלם בראונר עוד ב־שנת 1946, כשעשה סרט בשם „מוריטורי" — שנחל הצלחה אמנותית. אך הפך לכישלון מס־חרי. בעוד הוא מלקק את ה־פצעים הכלכליים, המשיך לחלום על קורצ'אק. בסוף שנת 1959 הזמין את התסריט הראשון. אך לא האחרון. סופרים ותסריטאים התחלפו בזה אחר זה (ביניהם ידועים ומפורסמים כהווארד פאסט וארנוסט לוסטיג), כי בראונר רצה שהסיפור יחבוק גם את כל שהתרחש בתוככי גיטו וארשה, ועל רקע המציאות ה־פוליטית יתואר האפוס האנושי של קורצ'אק, המחנך שהלך ב־ראש חבורת היתומים שלו ל־מוות, למרות שניתנה לו האפש־רות לבחור בחופש — מבלי לג־לוש לסנטימנטליות רבה מדי.

ליאו גן, אפרת לביא (עומדים) והילדים
שלושים ושניים תסריטים בחמש עשרה שנים

במשך השנים שחלפו, עברו תחת ידו 14 סופרים ו־32 תסרי־טים, עד שבחר בתסריט המשו־תף של בן ברצמן ואלכסנדר רמ־תי, ופנה אל חברת־ההסרטה ה־פולנית ממשלתית „פולסקי פילם". כדי שביחד ירימו את המשימה הגדולה אל המסך. כבר נחתמו ההסכמים, כבר סוכמו כל הפרטים, ונקבע אתר־ההסרטה במקום בו עמד גיטו וארשה, על בתיו ההרוסים, החומה ובית־ה־כנסת, ושוחזרו בו רחובות של־מים. כבר נתפרו למעלה מ־3,000 תלבושות — ואז, בדיוק, החלו ההסגנות האנטישמיות בפולין וב־17 במרץ 1968 נתנה הממש־לה הפולנית הוראה: „להפסיק את הצילומים". חוץ העלאת תי־רוין מעורר גיחוך, שהתסריט הוגש לאישור באיחור של 12 שעות מהמוסכם.

בראונר קיפל את השחקן ה־ראשי ליאו גן ואת כל הצוות ה־עצום שנמצא כבר במקום, והחל במלחמת בראונר נגד ממשלת־פולין. הוחלט על הקמת בוררות, והוא תבע מהפולנים 850 אלף מארק — כפיצוי על הנזק שנג־רם לו. מאז עברו חמש שנים של נסיעות חוזרות בקו וארשה־ברלין, ובראונר לא ויתר. היום הוא מגלה: „לגבי כל פרט אחר, מס־חרי, הייתי מוותר. אבל כאן זה הלך לי בחיים ובבריאות". לפני חודש אישרו לו הבוררים הפו־לנים פיצויים בסך 320 אלף. גם זה משהו.

בינתיים הוא הגשים בכוחות עצמו את חלום יאנוש קורצ'אק, בכספו הפרטי בלבד, כי אף גור־רם בארץ־הקודש לא היה מעו־ניין להיכנס כספית לארפתקה הקורצ'אקית. הסבירו לו בסבל־נות ש„זה לא מסחרי".

הוא גייס לסרט, בנוסף לליאו גן, את השחקניות אורנה פורת ואפרת לביא — וחיפש בנרות, בארץ ובגרמניה, ילדים יהודים דוברי אנגלית או גרמנית, שלא יהיו בלונדיים ומפוטמים מדי. מסתבר שגם זו היתה בעיה רצי־נית, כי כאלה לא נמצאו — לא בארץ ולא בגרמניה. בסופו של דבר מצא את הילדים ה־מתאימים. אך לא יהודים, ב„רובע הטורקי" בברלין, בו גרים הפועלים הזרים יוצאי טורקיה.

הסרט צולם על־פי תסריט סו־פי של יוסף גרוס (מבוסס על תסריט של אלכסנדר רמתי) — בארץ ובברלין, לרגלי החומה המושמצת, שהפכה במיקרה זה לחומת הגיטו. שם נשאל על־ידי גרמנים טובים: למה לך לעשות סרט כזה, להעלות בשכחות איר־מות אחרי כל־כך הרבה שנים? תשובת בראונר: „בשנים האח־רונות הוסרטו סרטים כה רבים על היטלר — ומדי סרט הפכה דמותו לאנושית יותר: מין גאון מטורף כזה בעל חולשות אנו־שיות — שהיום, יותר מתמיד, מיצווה להעלות דמויות כיאנוש קורצ'אק ולכפות על האנושות להכיר את מעשיהן ומימדיהן ה־אמיתיים בהיסטוריה".

אם מותר להוסיף מלה משלי: בימים בהם מתרחשים דברים איומים כרצח הילדים במעלות, והמחנכים הם הקופצים ראשו־נים אל מחוץ לסכנה — כדאי היה אולי להכריז על „קורצ'אק" כסרט־חובה לא רק לתלמידי תי־כון בגרמניה, אלא גם למורים ולתלמידים בישראל.

■

בקיצור

● בתחילת נובמבר יגיע ארצה התיאטרון הגרמני „באדישה קאמרשאושפיל", ויעלה את מח־זמר־הכיס „קארל ה־ג ואנה מ־אוסטריה", מאת מאנפרד רוזנר — לשני משתתפים. אמרגן־ה־ביקור הוא ברוך גילאון — וה־שאלה היחידה היא: בשביל מי, בשביל מה?

● בשבוע הבא תיערך הצגה חגיגית מאוד של הגב' „עליזה מזרחי", מאחר ומוזמנים להצגה כל בוגרי(ות) ומחזורים הקוד־מים של ההצגה. לאחר ההצגה יתקיים „מיפגש רעים", מה ש־נקרא אורגיה של בורקאס וחא־מינאדוס.

● אפשר סופית להשתחרר מה־מתח יבוא־או־לא־יבוא. הכוונה היא ללורנס אוליביה, שלא יבוא לאירוע השנתי הגדול של „וראייטי", בחודש הבא — בשל „תוכנית צפופה מדי". הכוכב ה־יחיד שנותר לשאת בעול הזוהר של הערב, הנערך בחסות הנשיא ובו תוענק לו חברות־הזהב ב־מועדון, היא ג'וזפין בייקר, קצת עייף.

● „להקת הפלטינה" הישראלית עולה באמת למפת הג'ז הבינ־לאומית. סיפרו עליה ועל חלקה הפעיל בפסטיבאל־ניופורט ב־תחנת „קול אמריקה". המשד־רת לכל העולם. איזה אושר.

...שפעת קרני־גאמה על ציפורני־חתול", ...כובה של ג'ואן וודוורד, יוצא לאקרן

...ירות ...מעגל סגור

...„השפעת קרני־גאמה על ציפורני־חתול" (1973), ...אל האקרן הישראלי, הוא השדרשי שביים פול ניומן ...הלוחם ביותר של הקולנוע ההוליבודי בחמש־עשרה ...האחרונות — שהיה יהיה גם כבימאי, אחת לכמה שנים, ...יצירות רגישות, הבוחנות מיכמנים בהתנהגות אנושית. ...עשה זאת בסרט „כולם היו בניי" (1972), בו גם כיכב, ...הבכורה שלו כבמאי — „רחל, רחל" (1968).

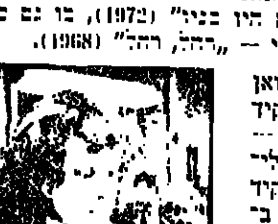

ג'ואן וודוורד
אשה דוחה

...השחקנית ג'ואן ...שגילמה את התפקיד ...בסרטו הראשון — ...לככב גם בסרטו השלי־ ...שהיא מטילה להתפקיד ...ניסיון הרב שצברה ב־ ...ובהוליבוד במשך עשי־ ...חמש שנה. היא מגלמת ...דמותה של ביאטריס — ...אם לשתי בנות מתבג־ ...הנמצאת על סף הארב־...

...ביאטריס של וודוורד היא ...מרירה, מתוסכלת, מסוג־ ...במעגל שאינה מסוגלת ... — וכואבת חיים, שהיו ...להתממש אחרת. ביל־ ... — היתה המצחיקנית של ...אבל המרכבה העליזה ...אל יומיום עלוב. ב־ ...השנים בנתה סביבה חומה של בדידות, ומתוכה היא ...לעצמה הלומות על דברים שהיתה יכולה לעשות.

...ירות אוכלת אותה — יאת הבאים עמה במגע. היא ...את העולם, משום שאינה יכולה ליצור עימו קשר. ...הבדידות סוגרת אף על היחסים עם בנותיה: מטילדה־ (מגולמת על־ידי נל פיטס, בתם של האדון והגברת ...) — ילדה מופנמת, אחראית והלמידה מצטיינת בלימודי־ ...וות (רוברטה ואלאך, בתו של השחקן איליאי ואלאך). ...ריקנית, נאורוטית ואגוצנטרית. למרות הקירבה שהיא ...רוח, המשקפת את בבואת נעוריה — אין ביאטריס ...לחדור לתוך עולמה המבולבל. מצד שני — היא גם ...מבינה את עולם־הטבע, המסודר וההגיוני, אליו נמלטת ...הקטנה.

...שיכולתה של ביאטריס ליצור קשר, ניסיונותיה הכוש־ ...לערוך תפנית, כדי להציל את מה שנותר מחייה, וחוסר־ ...כו היא שוקעת — יוצרים את הצד הפאתטי, המעורר ...ם, בדמות שמעצבת וודוורד. התפקיד אינו זר לה: השחק־ ...בת ה־43 שאבה את עיקר פירסומה ויוקרתה מגילום ...ות, שעולמן מעוות: היא היתה צעירה סכיזופרנית בסרט ...פנים לחווה" (1957), ואשה מיואשת המנסה למצוא ...האחו בו ב„ארמון המראות" (1970).

...קרני גאמה" היא שלומיאלית — ולא במובן הקומי! — ...שונין ותוקפנית, נתונה למצבי־רוח ולהתפרצויות. היא ...אשה היסטרית, נעדרת הבנה וטאקט, רגישה ופגיעה, ...פוגעת. היא מרושלת, גסה, חסרת חן, טעם ונימוס ...מאורי. בקיצור — אשה דוחה.

...עבור ביצוע זה — זכתה ג'ואן וודוורד בפרס השחקנית ...בה ביותר של פסטיבאל־קאן ב־1973.

יהודה סתיו

גל א'

12.00 חדשות.
12.05 שיר ופיזמון.
12.15 שידורים לתלמידים בבתי־ספר יסודיים.
12.35 „פרקי נגינה" — עם גספרי קייקלס (כינור), רגר: פרלוד; גילזון: פרלוד ופרסטו; פגניני: קפריסים מס' 17, 11, 5.
13.00 חדשות.
13.05 „קונצרט צהרים של החידון המוסיקאלי" פרוקופייב: „רומיאו ויוליה" סויטות מתוך הבאלט.
14.10 לאם ולילד.
14.30 „רדיודע".
14.40 ספרות למורים ולתלמידים לבתי־ספר על־יסודיים.
15.50 ספר חדש — סקירה.
16.00 חדשות.
16.10 „רגע של עברית".
16.11 התזמורת הסימפונית ירושלים — ריצות השידור. פרוקופייב: „הסימפוניה הקלאסית"; שוסטקוביץ': סימפוניה מס' 1; מוצארט: קונצ'רטו מס' 9 לפסנתר; קארלוס שאבז: סימפוניה אינדיה (עד 18.00).
18.05 „סיפרדייר": „היריה" — מאת א. פושקין, תרגם: ברוך נאדל, ביניש: גדעון שמר (שידור שני).
18.30 „על עבודה ועובדים".
18.55 „ההקלאי".
19.00 הדיבורת ו„היום הזה".
19.25 קלאסי וקל.
19.50 פרקי היום בתנ"ך.
20.00 חדשות.
20.05 „כאן אילפן 1" — מגאזין לעניני מוסיקה.
21.00 „צלילים חדשים", יצירות מאת יוהאנס פריי־...
21.?? מגאזין לעניני ...
21.05 „האהבה בת האליכוות" סידרת תוכניות סביב ...
00.10 רגע של שיר.

הגל הקל

12.00 חדשות.
12.05 „במיקצב יוצר".
12.30 שירים מישלנו.
13.05 „בחצי היום".
14.10 „לי ילך שיר וברכה" (עד 15.10).
15.15 „על רגל אחת" — מנחים ...
16.10 „רגע של עברית".
16.11 „דרכון לזמר" — פזמונים מסביב לעולם (עד 17.00).
16.10 „בתיקווה שתבין את הרמז".
17.10 „רדיוייצורי".

טלויזיה

17.30 חדשות.
17.42 „קיקי" לילדים.
17.40 עולמו של וולט דיסני: „שומר הגן של בראונשטיין", אנגלית, תרגום עברי־ערבי. לילדים.
18.30 קיצור הדיינות (עד בית).
18.32 פרקים מציירים ...
18.45 „יהלין בפריז" — תכנית בגאונית ...
19.30 הדיינות (ערבית).
20.00 „מבט לחדשות".
21.50 ...

לכל תכנית טלויזיה
ZENITH

הערב בבתי הקולנוע

תל־אביב־יפו ...

חיפה ...

ירושלים ...

ר"ג־גבעתיים
9.30—7.15
אורדע: „הארטיסטים בסופרמרקט"
אורלי: „הביגמיסט" 9.30 ,7.15
„הקדילק הלבן" 4
ארמון: „אונטי" 9 ,6.30
אואזס: „החושפה המטורפת"
גליאור: „הליידי שרה בלוו"
הדר: „צ'רלי וחצי"
לילי: „סרפיקו" 9.30 ,7.15
„אבא מתאהב" 4
רמה: „הסנדיקט ישלם"
רמת־גן: „קיד וקסידי"
שבים: „ציפיים ודילות"

אור יהודה
גונן: „דורה" 8.30

אשדוד
אילימפיה: „תבנום הסיציליאני"
אצדוד: „תחתונים המים" 7
דגון: „צ'רלי ואריק" 9.30 ,7.15 ,4.30

אשקלון
אסתר: „העוקץ" 7.15 ,5
חן: „האלוף בעל הזרוע האחת" 9.45 ,7.20 ,5
מאור: „צ'רלי וחצי" 9.45 ,7.20
רהל: הצגה

באר־שבע
קרן: תופצה

בת־ים
9.30—7.30
אורנים: „גוה המחר"
בת־ים: „כך היינו"
סביון: „צ'רלי וחצי"
עצמאות: „פרפר" 9.30 ,7
רמת־יוסף: „נשואה ומתפרפרת"

הרצליה
דוד: „אני אוהב את גרושתי" 9.30 ,7.15
זיכל: „הדיקטטור הגדול" 7.15
תפארת: „סרפיקו" 9.15 ,7

חדרה
זן זהר: „ספסמו" 9 ,7
תוף: „אין עשן ללא אש" 9.15 ,7

חולון
9.30—7.30
ארמון: „לפקה" 9.30 ,7
מגדל: „צ'רלי וחצי"
סבוי: „העיניים הנוצצות"
דוון: „הכל ימצן בני"
רינה: „כך היינו"

כפר־סבא
חן: „הנידד האמיץ" 9

לוד
תרבות: „הדון — מת" 9.30 ,7.15

נס־ציונה
גוה: „שושנת האהבה" 8.30

נתיבות
צבים: „המול" 8.30

נתניה
אסתר: „סיפורה של נימפומנית" 9.15 ,7
גיל: „מחסל ומפסיד" 9 ,7
סטודיו (פתוח): „דקמרון האחרון" 9 ,7
סטודיו (סגור): „קריני ג'ר" 9 ,7
שרון: „העוקץ" 9.30 ,7

פרדס־חנה
זקל: „הרוצח מאריזונה"

ק. אונו
אור־און: „פרנזי" 7.15

פתח־תקוה
אורדן: „שוגרלנד אקספרס" 8.15
הדר: „רקיע אדום עם שחר" 9.15 ,7.15 ,3.30
היכל: הצגה באידיש
שלום: „צ'רלי וחצי" 9.30 ,7.15

קרית מלאכי
9.30—7.30
בידור: „האלוף הסיני"
הוד: „הבבירי"

קרית־שמונה
ירמון: „ציד אדם" 8.30 ,6.15
בניר: מועדון הסרט הטוב 8.30

ראשל"צ
ראשון: „גבעת האהבה" 9.15 ,7.15
נעמן: „צ'רלי וחצי" 9.15 ,7.15
תפארת: ערב בידור 9

רחובות
בית־הפועלים: „היכן בני" 9
הדר: „הדיקטטור הגדול" 8.45 ,6.30
חן: „אונטי" 8.30

רמלה
המגדל: „אבו אל בנת" 9.30 ,7.15

רמת השרון
גיל: „קברט" 8

שדרות
חן: „תכופר" 8

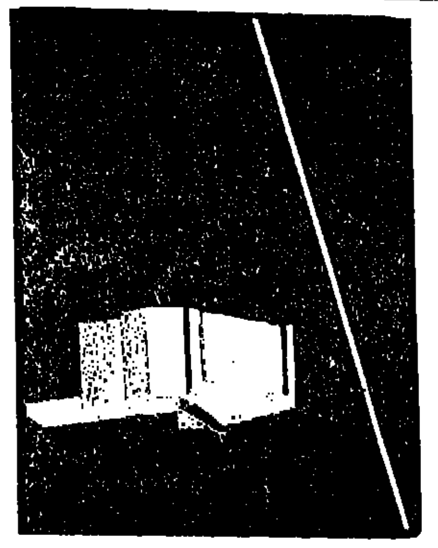

שטר בן 3 ל"י...(*)

המחט המוצגת לעיל אינה אמיתית. יש המשתמשים בה כחלק־חילוף לראש גמגוני של SHURE, ועל אף שהיא נראית „דומה", הרי כמעשה הינה חיקוי זול.

היא עלולה להטעות את העין, אולם את האוזן — לעולם לא!

מבקרי האיכות של SHURE בדקו חיקויים רבים כאלה, ומצאום חסרים את היכולת לבצע אפילו מחצית מהנדרש ממחט־יהלום טובה באמת. זכור, כי הביצועים של הראש המגנטי SHURE מותנים במחט המקורית שלו; לכן דרוש לקבל את המחט המקורית, שים לב, כי השם SHURE יופיע באותיות גדולות על החלק הקדמי של גוף המחט, כפי שנראה בתצלום למטה, ושהיא תהיה ארוזה בקופסת קרטון אדומה מרווחת עם כתובת עליה בזו הלשון:

"This stereo dynetic stylus is precision manufactured by shure brothers Inc."

הנה מחט מקורית למערכת הסטריאו שלך.

*) אם תמצא שטר כזה, דע כי גם הוא יא־אמיתי.

SHURE

לרשותכם מחלקת תיקונים בינלאומית למוצרי SHURE

גבעון אלקטרוניקה בע"מ
רכיבים·מערכות·ציוד מדידה
רחוב החשמונאים 105, ת"א טל: 266-122

מלכת היופי הובאה לתחרות בארגז

הקהל הריע ממושכות למלכה הבלתי שגרתית

מאת ל. בנימין

הפתעה גדולה נכונה לצופי תחרות מלכת היופי, כאשר לפתע, ממש ברגעי השיא של טכס הבחירה, הובאה מלכת היופי להיכל בתוך... ארגז.

המנחה כבר החל לקרוא לבמה את המועמדות הסופיות, כאשר ניגש אליו מנהל הטכס ולחש דבר מה על אוזנו. לרגע עבר רחש של הפתעה בקהל. והמנחה פנה למקרופון ואמר: „נמסר לי ברגע זה כי מלכה היופי תגיע ברגעים אלה לבמה". הקהל החל למחוא כפיים ואז הבמת הועלה ארגז ענק ... מהירות ... את פתח הקהל. הנחתה נתן אות לשני גברים הסירו במהירות את כסוי הקרשים ואז נתגלתה לעיני כולם לוידי קריסטל במלוא יפיה, ...

... מלכת היופי ... 60X40X60 ...

(ל.ב.)

סע בקוים המהירים של אגד
קוים ללא עצירה

קוי NON-STOP

תל אביב-באר שבע-תל אביב קו 369
בדרך המקוצרת דרך כביש בית-קמה

תל אביב-חיפה-תל אביב קו 901

תל אביב-ירושלים-תל אביב קו 405

חסוך בכסף חסוך בזמן סע

NON-STOP
המחלקה ליחסי ציבור

התערוכה הבין-לאומית לייעול משרדי
עיבוד נתונים אוטומטי ודפוס
רתנ 74
25-21 אוקטובר 1974

שעות הביקור: כל יום מ־12.00 עד 22.00.
ביום ו' (25.10) משעה 09.00 עד 14.30.
גני התערוכה — תל־אביב

במסגרת התערוכה מתקיימים ימי עיון מקצועיים שבארגון המכון לפריון העבודה והייצור.

לפירוט ימי העיון ראה הודעה נפרדת.

ארגון: ידיד המזרח חב' לתערוכות בע"מ בחסות המכון לפריון העבודה והייצור ת.ד. 21075 ת"א. טל. 474191

עיריית קרית־שמונה
מכרז סמל העיריה מס' 7/74

הנהלת העיריה מודיעה בזה על מכרז ארצי, לסמל עיריית קרית־שמונה.

1. ציור הסמל יהיה משני צבעים שחור־לבן.
2. הסמל צריך לשקף את תקומתה, מאבקה ושאיפתה של קרית־שמונה בעתיד.

פרס ראשון 1,500.— ל"י
פרס שני 1,000.— ל"י
פרס שלישי 500.— ל"י

לצורך המכרז נבחרה וועדת שופטים בהרכב של 6 חברים מנציגי ציבור.

יש להגיש הצעות למזכירות עיריית קרית־שמונה, לא יאוחר מיום ה', ט"ו בחשון, תשל"ה, 31.10.1974.

אברהם אלוני, ראש העיריה

מופעי תיאטרון★בידור★מוסיקה

אגוד האמרגנים והמפיקים בישראל

ראובן בריותם — היידה יפו!
קומדיה מוסיקלית על...
גבעתיים „שביט" יום ו' 25.10 ב־9.00
ירושלים „אינמקא" מוצאי־שבת 26.10 ב־8.30
ראשון־לציון „תפארת" יום ב' 28.10 ב־9.00
הפקה: „עתיד" 31698 ובמשרדים

מוישה ונטילטור
יעקב בודו בקומדיה חצבאית
אשקלון „רחל" הערב יום ה' 17.10 ב־8.30
הרצליה „דוד" מחר יום ו' 18.10 ב־9.45
יפו „אלהמברה" מוצ"ש 19.10 ב־9.30

חותנת עליזה ומזיזה
בהשתתפות: ערנה פייזל, אברהם מור, חנה לסלו
רמת־גן „אורדע" מחר יום ו' 18.10 ב־9.30
גבעתיים „הדר" יום ו' 25.10 ב־9.30

להקת כורת — סיפורי פוגי
הצגה אחרונה
גבעתיים „שביט" מחר יום ו' 18.10 ב־9.45

הגשש החיוור — אופסייד סטורי
הצגות בכורה
פרדס־חנה „דקל" 21.10, 22.10
אשקלון „רחל" 23.10, 24.10
קרית־ביאליק „סביון" 25.10

בילבי
ירושלים „תיאטרון ירושלים" מחר יום ו' 18.10 ב־3.30 אחה"צ
תל־אביב „בית ארלוזורוב" שבת 19.10 ב־10.45 לפנה"צ
טלפון הקופה 281894
נתניה „אסתר" יום ב' 21.10 ב־4.00 אחה"צ
יפו „אלהמברה" יום ג' 22.10 ב־4.00 אחה"צ

רבקה מיכאלי — בשעות נוספות
חיפה „שביט" מחר יום ו' 18.10 ב־9.30
ת"א „בית חסתי המורים" מוצ"ש 19.10 ב־9.00
תל־אביב „אהל" (בית ארלוזורוב) יום ג' 22.10 ב־9.00

מועדון התיאטרון — Lee עושה אנשים יפים
הרביעיה חוזרת
יעקב בודישרא, שמעון בר, גדעון זינגר, ראובן שפר
הערב יום ה' 17.10 ב־9.30
מחר 18.10 ב־9.30 והחצות
מוצ"ש 19.10 ב־11 בערב
לקניית הצגות להתקשר לתיאטרון ביבות 230039, מתנה...

הצגת מנחה בשעה 5 אחה"צ
הרביעיה חוזרת
יעקב בודישרא, שמעון בר, גדעון זינגר, ראובן שפר
שבת 19.10 ב־5 אחה"צ
כרטיסים במשרדים ובקופת המועדון

אריה אליאס — זורבה היווני
הצגת בכורה
תל־אביב „בת־דור"
מוצ"ש 2.11 ב־9.00 בערב
כרטיסים במשרדים

אתי גרוטס — עליזה מזרחי
יפו „אלהמברה" הערב יום ה' 17.10 ב־9.00
גבעתיים „הדר" מחר יום ו' 18.10 ב־9.15
תל־אביב „נחמני" מוצ"ש 19.10 ב־7.45 ו־9.45
צפת „צליל" יום ב' 21.10 ב־9.00

יהודה ברקן — ושבר לי...
תיאטרון „בידור מציג"
חולון „ארמון" מחר יום ו' 18.10 ב־9.30
ת"א בית ארלוזורוב (אוהל) מוצאי־שבת 19.10 ב־9.15
יפו „אלהמברה" יום ב' 21.10 ב־8.30

זאב רווח — אסיר 00
ת"א „ב. ארלוזורוב" (אהלן) מחר יום ו' 18.10 ב־9.30
ירושלים „בנייני האומה תקטן" מוצ"ש 19.10 ב־9.00

תיאטרון יובל גנון מציג — ערב שירי המשוררת רחל
חיפה „ביתנו" מחר יום ו' 18.10 ב־9.30
תל־אביב „בת־דור" מוצ"ש 19.10 ב־9.30
חיפה יום ב' 21.10

תפוח זהב — שירי סשה ארגוב
נוה איתן „בית גולין" הערב יום ה' 17.10 ב־8.30
תל־אביב „בת־דור" יום ו' 18.10 2 הצגות ב־9.30 וב־12.00
אוניברסיטת בר־אילן מוצ"ש 19.10 ב־9.00

זכור להזמין כרטיסים בטלפון בקופת התיאטרון בערב ההצגה

פרסום בבקין

התיאטרון העממי א. דשא (פשנל)

הגשש החיוור

תכנית מס' 6
אופסייד סטורי
כתב וביים **יוסי בנאי**
הנהלה מוסיקלית י. גרציאני

פרדס־חנה „דקל" 21.10, 22.10 — ב־8.30	פתח־תקוה „היכל" 29.10 — ב־9.00	
אשקלון „רחל" 23.10, 24.10 — ב־8.30	באר־שבע „גולת" 30.10, 31.10 — ב־9.15	
קרית ביאליק „סביון" 25.10 — ב־9.15, 11.15	עכו „עירדן" 4.11 — ב־9.15	

פילמונד מציגים:
יהודה ברקן ★ זאב רווח ★ אריה אליאס ★ עדנה פלי...
בסרט הישראלי שכולו חגיגה

צ'רלי וחצי

בימוי: בועז דוידזון

שבוע 10

ב־10 בתי־קולנוע הגדולים בארץ

תל־אביב „סינרמה"	ירושלים	חיפה	באר־שבע	גבעתיים
בת־ים	חולון	אשקלון	ראשל"צ	כפר־סבא

ג'ון וודוארד
השחקנית הטובה ביותר פסטיבל קאן • 1973
בסרטו של: פול ניומן

השפעת קרני הגאמה על צפרני החתול

"פריז" ת"א

זה הכל בגבינים ...

טיפות הגשם
כרמלה קורן
...17.12 ירושלים

סטודנטים/יות
בואו לרקוד בבר־מינן
הערב ובכל יום ה'

התיאטרון הלאומי הבימה | **התיאטרון הקאמרי תל אביב** | **התיאטרון העירוני חיפה**

הבימה:
הו, הו יוליה — מוצ"ש 19.10 האולם הגדול
הצגות בכורה
מסע יום ארוך — מוצ"ש 19.10 האולם הקטן; יום א' 20.10 האולם הקטן
מי הוא מה? — כמוצ"ש ב־9.30

הקאמרי:
שלש מסיבות — הערב 17.10 • מוצ"ש 19.10
השחף — יום א' 20.10 • יום ב' 21.10
ביקור הגברת הזקנה — יום ג' 22.10 • יום ד' 30.10
כי עודני מאמין בך — מוצ"ש 19.10 ב־8 בצוותא

חיפה:
אולם נהטני — ת"א ב־8.30
התקוה האחרונה של רחוב נחמני...
הערב 17.10
גמר הבכורות
הערב ב־9.00 חיפה
משפחת טוט החל במוצ"ש 19.10 ערב, רב

פרסום בבקין

התיאטרון הקאמרי

ביקור הגברת הזקנה
מאת פ. דירנמאט
בימוי: יוסף מילוא
„הצגה מצויינת והריני ממליץ עליה בכל פה".
ד"ר ח. גמזו „הארץ"
„חויה תיאטרונית אמיתית"
„בימות ובדים"
„הצגה שאסור להחמיצה, הטובה ביותר על במותנו בימים אלה".
א. פוירשטיין „הצופה"
אולם התיאטרון בת"א
יום ג' 22.10
יום ד' 30.10
יום ה' 31.10

השחף
מאת א. צ'כוב
בימוי: ליאופולד לינדברג
„זוהי ההצגה הצ'כובית הטובה ביותר שראיתי מעודי בתיאטרון הישראלי".
נ. נתן „מעריב"
„הצגה בעלת משקל, כדאי לראותה ויש בה רגעי הנאה תיאטראית רבים ואמיתיים".
ד"ר ח. גמזו „הארץ"
אולם התיאטרון בת"א
יום א' 20.10
יום ב' 21.10
תיאטרון ירושלים
יום ד' 23.10
יום ב' 28.10

שלש מסיבות
קומדיה
מאת אלן אייקבורן
בימוי: סם וולטרס
„מחזה מחוכם וחריף, משחק מעולה של כל המשתתפים".
ב. עברון „ידי. אחרונות"
„משחק מבריק ווירטואוזי. עבודת במוי מצויינת".
ע. זרטל „דבר"
„הצגה לכל דיכפין ואין להחמיצה".
ד. ברזניר „על המשמר"
אולם התיאטרון בת"א
יום ה' 17.10
מוצ"ש 19.10
יום ג' 29.10

בגלל הבקוש הרב נא להזמין כרטיסים מראש. טלפון הקופה 233335

בקרוב

חיים חיים — מחזה ישראלי מאת אלי שרייבר (חתולי) בימוי: הלל נאמן
תפאורה ותלבושות: רות דר מוסיקה: נפתלי אלתר
משתתפים: אבנר חזקיהו, זהרירה חריפאי, שמעון בר, מרים גבריאלי, מיכאל ורשויאק, יהודית סולה

התיאטרון הלאומי הבימה
הצגות בכורה

מסע יום ארוך לתוך הלילה

מאת: יוג'ין או'ניל עברית: עדה בן־נחום
ההצגה: מייקל מיצ'ם הצייר: יוסף קרל מוסיקה: פולדי שצמן
בהשתתפות:
מרים זוהר, שמעון פינקל ... אלכס פלג, מרים אהרון
...קטן
• יום ב' 21.10
• יום ה' 24.10

קומדיה משגעת
מאת אבי קורן
גבעתיים „שביט" יום ו' 25.10 ב־9.00
ירושלים „אימקא" מוצ"ש 26.10 ב־8.30

ערב ריקודים ובידור בכל מוצאי שבת
באולמי רות
רח' בן־יהודה 84, ת"א (מול קולנוע „בן־יהודה")
עם
תזמורת ריקודים ותכנית אמנותית

דיוקן

ציורות אמנים ידועים מ"אסכולת פריס"
תל־אביב, הירשנברג 10 (ליד דיזנגוף־גורדון)
פתוח בין השעות 10.00-13.00, 17.00-19.30

סיפורו הנפלא של השועל מבלסטון
אריק פורטר (הגדה לבית פורסייט)
רחל רוברטס (מחירו של גבר)

בריחה לשוער

The Belstone Fox

כדי לצוד אותו - אתה חייב לשחק לפי כלליו שלו...

בכורה ארצית ממוצ"ש 19.10 • גורדון תל־אביב
צוות שחקנים מעולה... (מוסף הארץ)

סרטי שבעה כוכבים

תילון התיאטרון הישראלי לילד
מציג בחג החנוכה
המחזמר הנפלא, חגיגה לעין ולאוזן הצגה מקסימה לכל ילדה וילד.

מאת:	ד"ר אוריאל אופק
מוסיקה:	אולרי נוז'יק
הבמאי:	ניקו ניתאי
התפאורה:	מיכאל תומר
כוריאוגרפיה:	יעקב קלוסקי
תלבושות:	ג'ינה רוזנבוך
תאורה:	דן שמר
מנהל אמנותי:	מנחם גולן

ועדי עובדים, ועדות תרבות ומוסדות
המעוניינים בהצגתנו לחג החנוכה, מוזמנים להתקשר עם משרדנו על מנת לתאם תאריך. התקשרות מוקדמת אתנו תעזור לנו להשביע את רצונכם.
תיאטרון תילון — תל־אביב, רח' אלנבי 32, טל. 61544-5-6

הציפור הכחולה

לבקשה מיוחדת אנו עורכים גם חגיגות חנוכה עם תכנית אמנותית מלאה, טקס הדלקת נרות, שירי חנוכה בליווי מוסיקלי ומנחה וברכה מטעם המארגנים.

המשרד: תל־אביב, אלנבי 32, טל. 61544-5-6 הפצה ראשית "יקי" טל. 222445

אל פאצ'ינו (הסנדק)
„פרנק סרפיקו"
"SERPICO"
במאי סידני לומט
מוסיקה: מיקיס תיאודורקיס

ספור אמיתי של שוטר שאהב רקוד, התלבש כהיפי, גדל עגיל זהב ואהב נשים. חבריו השוטרים ראו בו סכנה כי הוא היה שוטר ישר

החל ממוצ"ש, 19.10.1974
חיפה „אורה"

תיאטרון השדרה מציג אתי גרוטס — עליזה מזרחי

הערב 17.10	תל־אביב־יפו „אלהמברה"	בשעה 9.00
מחר יום ו' 18.10	גבעתיים „הדר"	בשעה 9.15
מוצ"ש 19.10	תל־אביב „נחמני"	ב־7.45—9.45
יום ב' 21.10	צפת „צליל"	בשעה 9.00
יום ג' 22.10	תל־אביב „נחמני"	בשעה 9.00
יום ד' 23.10	תל־אביב „נחמני"	בשעה 9.00
יום ה' 24.10	ירושלים „בית העם"	ב־7.00—9.15

הכינו כרטיסים מראש!
המשרד: תל־אביב, אלנבי 32, טל. 61544-5-6 הפצה ראשית "יקי" טל. 222445

לבוגרי בי"ס תיכון עירוני א' „חשמונאים" — בת־ים
לרגל ארוע' „20 שנה לקיום ביה"ס"
הנך מתבקש לשלוח לבית־הספר:
1. שם (חדש) וכתובת
2. מקצוע ומקום עבודה
3. מספר ד.צ. (לחיילים)
4. מקצוע למוד (סטודנטים).

תיאטרון סוו

זאב רווח
בקומדיה בבמה אחרת

אסיר 00

תל־אביב „ב. ארלוזורוב" (אהל)
מחר יום ו' 18.10 ב־9.30
ירושלים „בנייני האומה", הקטן
מוצאי־שבת 19.10 ב־9.00
כרטיסים: „תמיר" אאוו ובכרטיס

האגודה לקידום תרבות

התיאטרון לילדים ולנוער

„תעלולי סקאפן"

מאת: מולייר • תרגום: נתן אלתרמן
בימוי: יוסף מילוא • תפאורה ותלבושות: אלי סיני
תאורה: יחיאל אורגל
משתתפים (לפי הא"ב): מוסקו אלקלעי, עזריאל אשרוב, רפי טיילור, גדי יגיל, דליה כהן, יואל מקוב, מישה נתן, מולי סיסו, חנה ריבר ודוד שליט.

17.10.74 חיפה קולנוע „שביט" 10.30
18.10.74 בת־ים קולנוע „בת־ים" 10.30

„בת המלך"
(אגדת שלושה וארבעה)
17.10.74 ירושלים — תיאטרון ירושלים 10.00
18.10.74 ירושלים — תיאטרון ירושלים 10.00
20.10.74 ירושלים — תיאטרון ירושלים 10.00

„גן הדרור"
20.10.74 חיפה — תיאטרון העירוני 10.00
21.10.74 חיפה — תיאטרון העירוני 10.00
22.10.74 חיפה — תיאטרון העירוני 10.00

„מי אתה מסייה מולייר"
22.10.74 גבעתיים — ביה"ס ברנר 10.00
23.10.74 רמת־גן — ביה"ס עלות 10.00

„מנפלאותיה של לאה"
22.10.74 תל־אביב — בית המורה 20.00
23.10.74 כפר־סבא — בית ברל 10.00

„בן השולטן"
17.10.74 כפר־סבא קולנוע עמל 10.00
20.10.74 עברון אולם יוסף 10.00

משרד החינוך והתרבות, רח' צבי ברוק 1 תל אביב, טל. 51409

מכון להכשרת
זמרים
בהנהלת צבי כספי
ת"א, רח' הירדן 10, טל. 54445
לפי שיטת ביל, גישה, הכנה לפרינות בניסה להופעות בבאויות
ארגון מופעים לזמרים מתחילים

דן כרמל חיפה
מ־10 בבוקר עד לשעות הקטנות של הלילה
תוכלו ליהנות בסברה קופי־שופ ממבחר מעדנים וארוחות חלביות — במחירים סבירים

פוחדת מן הגלולה?
C.D. אינדיקטור

לבעלי חנויות
מתקן אלקטרוני נגד פריצות
מחירים זולים
טלפון 623756, תל־אביב

קולנוע „תכלת"
2.30 ,18 בשעה
פרנשואה טריפו
„ילד פרא"

קריאה מהנה — בשבועון „לאשה"

פרספקטיבה
בבית סוקולוב קפלן 4
ביום שישי 18.10
בשעה 21.00, 22.00
יוצאי דופן MISSFITS
יחפים בפארק
BARFOOT IN THE PARK
ציפורים BIRDS

תיקי דיין
תצחיק ותבדר מחר ובמוצ"ש — בחצות
ב„רפ"ס" פיאנו בר
ירקידו וינעימו במוסיקת רקע
* הזמר בסיסט — קלוד
* הפסנתרן — רמי
לרשות האורחים מסעדה בלקנית
הזמנות בטלפון או במקום בשעות המוקדמות
„רפ"ס" פיאנו בר
רח' יורדי הסירה 1 (ליד נמל ת"א) טל' 440009

מועדון 77
ישראל גוריון
„עומד לי על קצה הלשון"
בערב שירים נסים
בשעה 11.00
ת"א, בן יהודה 77
טל. 230000

תיאטרון באר־שבע
טרטיף

למכירה
מחלקת לינוטייפ
על ציודה
מכונות לינוטייפ 48
מטריצות פרנק־ריהל והדסה 8—10—12 פ'
דוד התכה לעופרת
טלפון (03)742505

חוק התכנון והבניה תשכ"ה—1965
מרחב תכנון מקומי ...
הודעה בדבר הפקדת שינוי תכנית מפורטת
[illegible]
א. חיות

פרדריקה
יפו, רחוב יפת 52
טלפון 829181/2/3

BRASSERIE
מסעדה
ארוחה עם יין ...

קרא ותתנה — מרתק ומרתיח

בהוצאת בוסתן

האגודה לקידום אמנות לעם

לוח מופעי תיאטרון
„רשת הקונצרטים" ותערובות עיצוב
לשבוע: 7.10.74 — 24.10.74

יום ה' 17.10
רמת הגולן — נוב — פרצוף של צועני — בביצוע: בידור לעם

יום א' 20.10
מעלות — שיר ערש — בביצוע: בידור לעם
מ.א. תמר עין ודי — אני פשוט — בביצוע: תיאטרון יהם

יום ב' 21.10
קרית שמונה — חווה והפלטינה — בביצוע: תיאטרון ...
מ.א. תמר — עין יהב — אני פשוט — בביצוע: תיאטרון יהם
מ.א. אילות — יטבתה — קצת אחרת — בביצוע: תיאטרון ...
לוד — שיר ערש — בביצוע: התיאטרון ...
שרון תיכון — פרצוף של צועני — בביצוע: בידור לעם
יהוד — סילבסטר 72 — בביצוע: התיאטרון

יום ג' 22.10
כרמיאל — מחכים לגודו — בביצוע: בימת ...
שרון צפוני — תנובות — אני פשוט — בביצוע: תיאטרון יהם
גדרה — שיר ערש — בביצוע: התיאטרון ...
מ.א. בית שאן — רביעיית דניאל

יום ד' 23.10
אור עקיבא — אני פשוט — בביצוע: תיאטרון יהם
שלומי — חווה והפלטינה — בביצוע: תיאטרון ...
דימונה — פרצוף של צועני — בביצוע: בידור לעם
יבנה — שיר ערש — בביצוע: התיאטרון ...
תאחזות נח"ל נצרים — קצת אחרת — בביצוע: תיאטרון ...

יום ה' 24.10
עותה — תקומה — חווה והפלטינה — בביצוע: תיאטרון ...

כליק

חצי בחינם
מבצע נופש חופש ובר... במלון „עדן" נהריה
שני אנשים במחיר של אדם אחד
פנסיון מלא כולל כל המיסים
99 ל"י ליום ל...
המבצע מתקיים מ־...11.74 עד 20.10.74
הזמנות מקומות
מלון „עדן" נהריה, טל. 923246/7

חזרה „מנדרין"

פעם היתה „מנדרין" המסעדה הסינית היחידה בארץ. המקום היה תמיד ריק והאוכל היה תמיד מישור לפחות המשובח ביותר בארץ, בתור אוכל סיני. ... גם יותר מזה.

... היום, כשהארץ הולכת ומתמלאת מסעדות סיניות ... חזרנו ל„מנדרין" כדי לראות אם עודה קיימת, ואם ... מה נשתנה בה.

המקום עדיין ריק. השעה שעת צהריים ואנחנו ... סועדים היחידים במקום. המלצר מציע אפריטיף, ... שאנו מוותרים עליו ופותחים ישר בתפריט.

... בחור מנות ראשונות יש מבחר של סרטנים ממו־... שונים ומבחר של מרקים. כיוון שהיום חם ומצמיא, ... בחרנו במרק עוף סיני ובמרק פטריות. מרק הפטריות ... עשיר בירקות, בפטריות ובטעמים, טעמי הירקות, ... טעמי הפטריות וטעמי התבלינים. ובעיקר הסויה. מרק ... העוף היה דל יותר, וכמעט דמה למרק עוף יהודי ... שמגיש בבית, מלבד הביצה המוקצפת שצפה בו.

... כיוון שרוב המסעדות בארץ אינן עוברות את ... מבחן האוכל החמוץ־מתוק, החלטנו לקחת מנה אחת ... חמוצה־מתוקה, אך לבחון את המסעדה גם על פי ... מנות אחרות.

... בתפריט הוצעו תרנגולות ברוטב חמוץ מתוק, דג ... חמוץ מתוק ועגל חמוץ מתוק. בחרנו בעגל. בת־הזוג ... הזמינה עוף בשקדים.

... העגל החמוץ־מתוק לא היה חמוץ ולא היה מתוק. ... אמנם, היה עטוף יפה בשיכבה של קמח וביצה. ... היה מוגש בצלחת שבתחתיתה שיכבה דקה מאוד ... של רוטב מתקתק, שלא הצליח לכסות אותו. יש אמנם ... גירסאות לאוכל החמוץ־מתוק, זו הקנטונזית ה־ ... אומרת שאת הרוטב יש להכין ממבחר ירקות סינים ... סינים, מעגבניות, אננס, חומץ ומבחר תבלינים. ... המשאירה את הבשר ברוטב חמוץ־מתוק ללא שום ... רק איזה גזר לקישוט, או קצת אננס. המנה שהוג־ ... לנו לא תאמה אף אחת מהגירסאות. הרוטב ... היה עשיר לא בירקות, וגם לא בטעם החמוץ־מתוק. ... היווה תוספת בלבד, שאינה מספקת, לבשר היבש. ... העוף בשקדים היה, שוב, דומה מדי לעוף הצלוי, ... המוכר לנו מהבית, עם רוטב קלוש ומעט מאוד ... שקדים.

פעם, כתוספת, אפשר היה לקבל כאן מנה של גבטי ... היום לא. פעם, לקינוח, אפשר היה לקבל כאן ... היום גם זה לא. קינחנו בסלאט של פירות. הצ־ ... ושילמנו 73 ל"י לזוג.

לוקולוס

כמה עולה עידוד ההשקעות

(ראה המשך מעמוד 11)

מגיע להיקף המקובל בארצות מתפתחות אחרות בי־עולם. אנשי מרכז ההשקעות טוענים, כי ההטבות בישראל נמוכות מן המקובל בצפון אירלנד, איטליה הדרומית או פורטו ריקו. בנייחוד לגבי פיתוח הי־תעשיה. „בכלל תנאי המצב הקיימים, אם רוצים להקים תעשיה בארץ בהגה־מידה רצויה, אין ברי־רה, אלא לתת תמריצים מאסיביים להשקעה בתע־שייה" — אומרים אנשי מרכז ההשקעות — „יתרה מזו, ככל שנרצה לפתח תעשיה מתוחכמת יותר, יצטרך התמריץ להיות גדול יותר"...

ספק אם בחינת התוצאות בפועל של מדיניות זאת תאשר את ההנחה. זרם התמריצים האדיר לא הצליח לשנות את העובדה, כי בשנים האחרונות הסתמנה מגמה של האטה בקצב ההשקעות, במשק בכלל ובתעשיה בפרט. אנשי בנק־ישראל מצביעים על העובדה, שדווקא בשנים עברו, כאשר היקף השקעות־הפיתוח בעקירות ציבוריים היה מצומצם יחסית, וההלוואות ניתנו בתנאי הצמדה ובריבית גבוהה, חל גידול ניכר בהשקעות ובמלאי ההון בי־תעשיה. ואילו כאשר הוגדל היקף ההלוואות הזולות והוענקו הטבות מופלגות, חלה האטה בגידול מלאי ההון בתעשיה.

לעומת זאת, הייתה שורה של השפעות שליליות לזרם הכספים הזול, שהוזרם לידי משקיעים. הן לגבי הקצאת המשאבים הלאומיים ובפרט בכל הנוגע לי־העלאת פריון היצור. לפי הנתונים של המכון לי־פריון־העבודה והיצור מכחבר, כי הציוד התעשייתי בתעשיה הישראלית מנוצל בממוצע בשיעור של 60 אחוז ממשרו המלא. זאת, לעומת שיעור ניצול של 90—95 אחוז בתעשיות של ארצות המערב. במלים אחרות, 40 אחוז מן הציוד התעשייתי מושבת ועו־מד במיפעלים בלתי מנוצל.

כלכלנים רבים סבורים, כי כאן טמונה אחת מ־נקודות המפתח לעליית פריון היצור והעבודה במשק בכלל. במחקר על „פריון גורמי היצור בתעשיה", שהוכן על ידי ד"ר ש. דומברובסקי — אך פירסומו נגנז, משום מה, על־ידי המכון לפריון העבודה וי־היצור — צויין במפורש, כי אחד הגורמים העיק־ריים לקצב העלית הנמוך של פריון היצור בארץ, טמון במחירו הנמוך של ההון, המוביל להשקעות בזבזניות בציוד.

כיום בוחנים מחדש במשרד־האוצר ומשרד־המסחר והתעשיה את מדיניות ההשקעות שנכלכלת. מתגבשות כמה הצעות, שנועדו לייעל את חלוקת התמריצים. אילם דומה, כי בתקופה הנוכחית של מחסור ודאות מדינית וכלכלית, לא יהיה מנוס מפני שהמדינה תטיל על עצמה ישירות את התפקיד של השקעות ישירות בענפים חיוניים לפיתוח המשק. במקום שהפגה תקיים של „מכירה כלליתי" של המשאבים הלאומיים.

הטכניון מכון טכנולוגי לישראל
בית־הספר ללימודי מוסמכים

קורסים ללימודים מתקדמים בתל־אביב
סמסטר א' — תשל"ה 1974/75

הקורסים הבאים ניתנים במסגרת „לימודים מתקדמים" המיועדים למהנדסים. הלימודים יתקיימו בשעות אחה"צ והערב. המשתתפים רשאים לגשת לבחינות ובנסיבות מסויימות יוכלו לזכות בהכרת לימודים אלה לקראת תואר המגיסטר.

הפקולטה להנדסת מכונות
* תורת הזרימה המתקדמת — ד"ר א' גבון
* מעבר חום — הולכה — פרופ' ר' סיון

הפקולטה להנדסת חשמל
* תורת הבקרה הלינארית 1 — ד"ר א' שיצר
* הנדסת אנטנות — ד"ר י' בלאס

הפקולטה להנדסה אוירונוטית
* אוירודינמיקה 1 — פרופ' ח' פורטנוי
* תכן בפני התעייפות במטוסים — ד"ר ב' ברקוביץ
* מתמטיקה שימושית בהנדסה אוירונוטית 2 — ד"ר א' דינר

הפקולטה למתמטיקה
* יסודות האנליזה המודרנית להנדסת חשמל — פרופ' פ' ספר

הפקולטה להנדסה אזרחית המגמה לקונסטרוקציות
* שיטות מחשב בסטטיסטיקה של מבנים — ד"ר י' גליק

המגמה למדעי הבניה וניהול הבניה
* קלימטולוגית הבניה — פרופ' ב' גבעוני

הפקולטה להנדסת תעשיה וניהול
* נתוח כדאיות פרויקטים להשקעות הון 1 — פרופ' א' אלבלה

ההרשמה מסתיים ביום שני, 1.11.74

לידיעת החיילים המשוחררים!
חייל משוחרר הזכאי ללמוד חינם, מתבקש להביא עמו בעת ההרשמה אשור מהשלישות הראשית.

פרטים והרשמה:
הטכניון, המדור ללימודי חוץ, רחוב ליסין 14, תל־אביב. טלפון 268126־7, 266992.

חנות פנויה למכירה
בשטח 25 מ"ר
המתאימה למשרד, מחסן (חניה במקום)
בבנין פסז' רמה, רמת־גן, רח' ביאליק 77
פינת ז'בוטינסקי 54
לפנות בשעות העבודה הרגילות טל. 726185

הודעה ואזהרת
חברת אלומגן בע"מ מאשדוד
מודיעה בזה כי הצ'קים המפורטים דלהלן הוצאו ממני במרמה ותוך גניבת דעת
וכי הצ'קים בטלים ומבוטלים
וכל המקבלם לידיו שם כספו על קרן הצבי
פרוט הצ'קים המשוכים על בנק המזרחי, סניף בת־ים 7/425617
צ'ק מספר 0095 ע"ס 10,000 ל"י לתאריך 5.11.74
צ'ק מספר 0096 ע"ס 10,000 ל"י לתאריך 10.11.74
צ'ק מספר 0097 ע"ס 10,000 ל"י לתאריך 15.11.74
חברת אלומגן בע"מ

חוק תכנון ובניה תשכ"ה 1965
הועדה המקומית לתכנון ולבניה תל־אביב־יפו
מודעה בהתאם לסעיף 149
הרינו מודיעים בזאת כי הוגשה לועדה המקומית לתכנון ולבניה תל־אביב־יפו, בקשה ליתן אשור להקלה ל־הוספת בניה בבנין בן קומה אחת ברחוב הגולף 83 בשטח של 25%.
כל מי שיש שלו התנגדות להוצאת ההיתר/האשור הנ"ל במקום זה רשאי להגיש לועדה המקומית לתכנון ולבניה תל־אביב־יפו, בשד' קק"ל 68 את התנגדותו המנומקת ולציין כתובתו המדוייקת.
התנגדויות תתקבלנה במשך 14 יום מתאריך פרסום מודעה זו ותובאנה לדיון בפני הועדה הנ"ל.
ש. להט — ראש העיריה
יו"ר הועדה המקומית לתכנון ולבניה ת"א־יפו

ההסתדרות הכללית של העובדים בארץ־ישראל
הועד הפועל
בשיתוף פעולה עם אגודת הגרפיקאים

תחרות לעיצוב סמל ההסתדרות

הועד הפועל של ההסתדרות מכריז על תחרות פומבית ופתוחה לגרפיקאים ולקהל הרחב לסמל ההסתדרות, בשיתוף עם אגודת הגרפיקאים בישראל, לפי התנאים המפורטים להלן:

א. ההצעה תוגש בשחור־לבן, בגודל של כ־10 ס"מ, מורכבת על נייר לבן בגודל של 20×23 ס"מ; היא תתוכנן כך, שתתאים להדפסה בצבעים, לשימוש בסיכות, בדגלונים, בטפסים למכתבים, או לכל מטרה דומה בגדלים שונים.
ב. ההצעות תוגשנה בעילום שם. על גב ההצעה תופיע סיסמה או סימן־היכר. אותה סיסמה או אותו סימן־היכר יופיעו על מעטפה אטומה אשר תודבק על גב ההצעה עם הפתח אליה. במעטפה יימצאו שמו וכתובתו של בעל ההצעה וכן הסיסמה או סימן־ההיכר. כל הצעה שלא תוגש לפי תנאי המיכרז — תיפסל.
ג. כל מתחרה רשאי להגיש יותר מהצעה אחת.
ד. חבר־השופטים מורכב מחברי הוועדה המרכזת של ההסתדרות:
1) נתן אלמוולינו
2) נאות ארד
3) רפאל בש
4) אהרן הראל
5) יעקב וילן
6) אברהם חשון
7) ישראל קיסר
וכן מארבעה נציגים של אגודת הגרפיקאים.
ה. יוענקו שלושה פרסים:
פרס ראשון בסך 4000 לירות;
פרס שני בסך 2000 לירות;
פרס שלישי בסך 1000 לירות;
ו. הפרסים ישולמו בכל מקרה.
ז. אין המכריז מתחייב להשתמש בהצעה כלשהי.
ח. הסמל צריך להביע את יסודות ההסתדרות ומטרותיה, לפי הקווים הכלליים הבאים:
ההסתדרות הכללית של העובדים בארץ־ישראל מאגדת בשורותיה את פועלי הכפר והעיר, החקלאות והתעשיה, השירותים הציבוריים והמקצועות האקדמאיים.
על ארבעה עמודים נשענת ההסתדרות — על האיגוד המקצועי, על משק העובדים, על הבטחון הסוציאלי והעזרה־ההדדית ועל פעילות תרבותית־הסברתית. מטרתה — עם עובד במדינה דמוקרטית וחופשית.
הסמל צריך לתאר את כלליותה של ההסתדרות, הן לגבי מטרותיה והיקף פעולתה והן לגבי היותה פתוחה לכל עובד במדינה ללא הבדל השתייכות פוליטית־מפלגתית, לאום או מין.

את ההצעות יש לשלוח עד ליום חמישי, כ"ב בחשון, תשל"ה, (7 בנובמבר, 1974) לפי הכתובת: מרכז לתרבות ולחינוך בועד הפועל של ההסתדרות (ועדת הסמל), תל־אביב, רחוב ארלוזורוב 93, ת.ד. 303.

בעלי ההצעות שיהיו מעוניינים בתוספת מידע על ההסתדרות ושלוחותיה, פעולתה ומטרותיה — יקבלו חומר נוסף לאחר שיודיעו על חפצם זה לועדת הסמל.

למרכיבי התריסים
באזורים:
כפר־סבא, רעננה, הרצליה, רמת־השרון, והסביבה
הננו שמחים להודיעכם כי פתחנו מחסן לשיווק אלומיניום וכל מוצרי התריסים. אלומיניום חתוך למידה. מקבלים הזמנות להכנת מסגרות, תריסים וזכוכית.
אלום שי
כפר־סבא (סבוב רעננה)
דרך אולמי שרון, טלפון 925825

ל„אלום שי"
כפר־סבא (סבוב רעננה)
דרך אולמי שרון, טלפון 925825
עם פתיחת המחסן
לשיווק אלומיניום ומוצרי תריסים
לאזור כפר־סבא והסביבה
עלו והצליחו
תריסי מ. מ.

עברית בלי שגיאות כתיב
לפי שיטת גרינשטיין — תגיז
פרטים: 5—7 בערב, חוץ מיום ג', רחוב אחד העם 35 קומת קרקע, ת"א, טל. 472254, משעה 8.00 עד 16.00

המדרשה הליברלית
ע"ש פרץ ברנשטיין

מודיעה על:
תכנית לימודים סמסטר חורף 1974

א. בעיות חינוך והוראה
1. הערכים החינוכיים של המקרא — פרופ' בנימין אופנהיימר.
2. יעדים לאומיים ורוח חלוצית — ד"ר צבי הלוי.
3. גאוגרפיה של ארץ ישראל — ח"כ אברהם כץ.
4. חינוך ככלי בידי החברה — ד"ר שאול לוין.
5. ספרות עברית כמכשיר חינוכי — משה שמיר.

ב. בעיות כלכלה
התורות והאסכולות של הליברליזם הכלכלי והליברליזם הכלכלי בישראל — פרופ' ל. ברגר.

ג. הסכסוך הישראלי—ערבי
1. ערבים ויהודים, סקירה היסטורית — עמיקם כהן.
2. תולדות א"י תחת שלטון האסלם — ד"ר משה שרון.
3. ארצות העימות וערביי א"י בסכסוך הישראלי־ערבי — י. הנר.

ד. מדיניות חוץ של ישראל
1. מדיניות חוץ של מדינת ישראל — פרופ' בנימין אקצין.
2. הרקע המשפטי לזכותנו על ארץ־ישראל — פרופ' יהודה בלום.
3. מדיניות חוץ ומדיניות פנים ביחסי גומלין — ד"ר יורם בק.

ה. מדעי חברה ומדינה
1. המשטר הדמוקרטי, מעלותיו ומגבלותיו — ד"ר גבי אריאלי.
2. מבעיות עיירות הפיתוח — ד"ר אלכסנדר ברלר.
3. ארגון ורבוד חברתי בישוב היהודי — ד"ר דן סואן.

ו. ציונות
1. תולדות הציונות הכללית — ח"כ ש. ז. אברמוב.
2. משנתו של פ. ברנשטיין — פרופ' שאול ברעוזסון.

לפרטים והרשמה:
בא לפנות לבית ציוני אמריקה, רח' דניאל פריש 1, ת"א,
טל. 258089, בימים ב'-ה' בין השעות: 19.00-16.00

..מהפכה ברפואה
(סוף מעמוד 23)

רבים צחקו ממני. החיילים הצעירים „עשו ל[י] המוות"...

בהדרגה השתכנע. אבל עוד זמן רב האמין [...] אנרגיה אשר באצבעותיו מביאה מזור רק לכאב[ים].

נסיעתו הראשונה לארצות־הברית — עדיין [...] המצאתו — היא שהבשילה את הפיכתו ל„מרפא". [ש]ם פגש בפארא־פסיכולוגית בריטית, שנתנה בו מבט ופסקה: „כוח רב ומיטיב טמון בידיך..."

בשובו ארצה החל מפעיל כוח זה בתדירות והולכת. עדיין ללא תשלום. באיזור חדרה החל להתפרסם, ובהדרגה החלו לבוא אליו חולים [...] — ולא דווקא סובלים מכאבי־ראש. התגלה לו, ש„כוח הפלא" שלו עוזרות גם במקרים של ארטריטיס [...] אסטמה.

היום הוא יודע, מן הנסיון, שהאנרגיה [...] האצורה בגופו משפיעה לטובה על מחזור הדם [...] — על מחלות שונות הקשורות בכלי־הדם) ועל [...] (ומכאן — על מחלות פסיכו־סומטיות).

הוא טוען, כי מיגרנה כרונית הוא מצליח ל[...] ב־95% אחוז מן המקרים, ואסטמה — אצל ילדים [...] מגיל 12 — ב־90% אחוז מן המקרים. יש לו [...] מלאה בריפוי טחורים, אפילו במצבים קיצוניים [...] ריכים לכאורה ניתוח, והצלחה ניכרת בסילוק [...] ובטיפול במחלות של בלוטות וכליות נגועות — בתנאי שהנגע אינו ממאיר.

בארצות־הברית, ובפרט באיזור לוס־אנג'לס [...] בות המחקר באוניברסיטה, שזכה לשידור ב[...] המקומית) הוא אישיות מפורסמת. „המרפא מתל[־אביב]", „בעל ידי החשמל" — כך קוראים לו.

„זה היה יכול להיות כה מוצלח, אילו דווקא [...] היתה יוצאת תורה חדשה זו" — אומר יהודה [...] בחיוך עצוב — „אילו המדענים שלנו היו [...] עלי ומוצאים את סודי..."

הוא יושב, איפוא, במעונו הזמני, במלון [...] בתל־אביב, ומחכה לטלפון. ממשרד־הבריאות, מ[...] המחקר, מבתי־החולים. אבל כאשר הטלפון מצלצל, זה רק עוד מישהו שלאוזנו גונב, כי „בעל ידי [...]" שב לארץ. והוא מבקש ראיון.

אכן — אין נביא בעירו.

הלוח הכפול | **ידיעות אחרונות** | **הארץ**
המשרד הראשי: שדרות רוטשילד 76, תל־אביב. טלפונים: מחלקת מודעות 611141.
המחיר: יום חול: 2.00 ל"י לשורה / יום ו': 3.75 ל"י לשורה

לביח"ר „יצהר" דרושה
נקבנית I.B.M.
(בכונה 129) לשעות עירה מ־14.00 — עד 20.00 נסיון של 3 שנים לפחות
תנאים טובים למתאימה ● לפנות לטלפון 252444 או לת.ד. 831 ת"א

למפעל מתכת גדול באזור תל־אביב
דרוש
מנהל מפעל
הכישורים הדרושים עבור מפעל המעסיק כ־500 עובדים:
* נסיון של 5 שנים לפחות בניהול יצור (רצוי בענף המתכת)
* מהנדס מכונות, רצוי תואר שני בהנדסת יצור.
* אישיות דינמית.
* שפות עברית, אנגלית.
* גיל מעל 35.

מועמדים העונים על הדרישות הנ"ל מתבקשים לפנות בכתב עם פרוט נסיון קודם מלא וציון מקומות עבודה קודמים לת.ד. 33011 תל־אביב עבור „מנהל מפעל".
סודיות מובטחת.

חברת **אשר פויכטונגר** בע"מ
הנדסה חשמלית
מציעה
לצעירים -
אחרי שרות צבאי,
המוכנים לעבודה מאומצת
הזדמנות יוצאת מן הכלל ללמוד תוך כדי עבודה מקצוע חדש בהדרכת מומחים מחו"ל
* עבודה עם אתגר
* אפשרות התקדמות
* תנאים טובים מובטחים
* תנתן עדיפות לתושבי באר־שבע, דימונה ואילת

המעונינים יפנו טלפונית:
באר־שבע: אל שמעון, 057—72323 בשעות העבודה או 057—71124 אחרי שעות העבודה
באילת: אל יעקב, 059—4905 בשעות הערב
בתל־אביב: אל פנינה, 03—299617 בשעות העבודה

לחברת בניה באזור תל־אביב
דרוש
הנדסאי/טכנאי
בעל 2—3 שנות נסיון
לעזרה בתיאום קבלני משנה, מעקב אחרי עבודות קבלני משנה וספקים, חישוב כמויות
*
טלפון 295241

פנסיונר
מצה"ל
(רס"ן)
48 במצב בריאות תקין
נסיון בניהול וטפול
בכח אדם
מעוניין בעבודה
מתאימה
לפנות ת.ד. 531
פ"ת, עבור פנסיונר

לחברת שרותים
גדולה
דרוש
שותף פעיל
עם השקעה עד
25,000 ל"י
לפנות בציון פרטים
לת.ד. 21095 תל־אביב
עבור שותף

הלוח הכפול | **ידיעות אחרונות** | **הארץ**
המשרד הראשי: שדרות רוטשילד 76, תל־אביב. טלפונים: מחלקת מודעות 611141.
המחיר: יום חול: 2.00 ל"י לשורה / יום ו': 3.75 ל"י לשורה

פרקי היום בתנ"ך
[illegible]

המשנה היומית
[illegible]

הדף היומי
[illegible]

ההלכה היומית
[illegible]

וילות ובתים
[illegible]

קבלנים
[illegible]

דירות למכירה
[illegible]

ביקוש דירות
[illegible]

מגרשים
[illegible]

משרדים
[illegible]

חנויות
[illegible]

דירות בשכר חודשי
[illegible]

מבני תעשיה
[illegible]

דירות מרוהטות
[illegible]

עסקים
[illegible]

דירות בדמי מפתח
[illegible]

ביקוש עבודה
[illegible]

חדרים מרוהטים
[illegible]

הצעות עבודה
[illegible]

הלוח הכפול
הלוח הנפוץ ביותר במדינה

תורנות רופאים לפי המקומות
תל־אביב
- ד"ר הראבן, אפשטיין 6, טל. 413281.
- מד"א, טל. 101 ; 614333 רופא בין השעות 8 בערב עד 7 בבוקר, המבקר חולים בבתיהם.
- מד"א הרצליה, טל. 101 981333.

ירושלים
- הזמנת רופאים במקרים דחופים מ־8 בערב עד למחרת ב־7 בבוקר של 101 בתחנת מד"א מרפאה (רופא לטיפולים דחופים בלבד.
- ערין — עזרה רפואית נפשית — טלפון [illegible]

חיפה
- רופא תורן במגן דוד אדום טלפון 101, קופת־חולים מכבי עד 7 בבוקר.
- אשדוד טלפון 22222.
- בת־ים טלפון 863333.
- גוש דן טלפון 781111.
- הרצליה טלפון 981333.
- חולון טלפון 981333.
- לוד טלפון 962133.
- נתניה טלפון 3333.
- ערד טלפון 057-97222.
- פתח תקוה טלפון 912333.
- קרית אונו: טלפון 781111.
- רחובות טלפון 951333.
- ראשון־לציון טלפון 943333.
- תל־אביב טלפון 101

תורנויות בתי חולים
תל־אביב
- איכילוב (פנימית וכירורגית).

ירושלים
- בקור חולים (ילדים), שערי צדק (כירורגית — נשים), הדסה (פנימית — עיניים).

חיפה
- רמב"ם (כירורגית עד גיל 7, נשים, ילדים, נוירוכירורגית) הכרמל (כירורגית מגיל 7, תאונות, פנימית).

תורנות בתי מרקחת
תל־אביב
- גרוסה, שינקין 27, טל' 284791; ככר המדינה, ה' באייר 48, טל' 258046; נורדאו, בן־יהודה 183, טל' 242673.

ירושלים
- רמות אשכול, רמות אשכול, טל' 280552, פרטר: ד"ר ה. פוש, עין כרם, איזור ב' 1117; חבש, רח' הגיא, העיר העתיקה, טל' 281285.

חיפה
- פעוז, מוריה 107, טל' 242621.

מכל הארץ
- נתניה: מרכז, הרצל 36, טל' 22739.
- מחוז השרון: ככר ריבלין, הרצליה־פיתוח, ויגנייט 142.
- פתח־תקוה: אסותא, ברון הירש 21, טל' 911710.
- רמת־גן: תלפיות, אבא־הלל 30, טל' 723554.
- בני־ברק: הנשיא, ז'בוטינסקי 111.
- בת־ים: גני בת־ים, הנביאים 3.
- חולון: שיינין, סוקולוב 68.
- אילת: מיכלין.

מכוניות
[illegible]

הלוח הככול — חיפה והצפון

דירות למכירה
מגרשים
הצעות עבודה
טלויזיה
חקלאות
רהיטים
התעמלות ומסג׳ים
מכונות כביסה
מקררים
תריסים
שרותים
מכוניות
השכרת רכב
בולים ומטבעות
מציעים למכירה
בתי־ספר ושיעורים
כלי נגינה
רהיטים
חיות בית
חוגים
טלויזיה
מי מצא?

הלוח הככול — ירושלים

דירות למכירה
מגרשים
הצעות עבודה
מכוניות
שרותים
רוצים לקנות
אופנועים וקטנועים
דודי שמש וחשמל

הלוח הככול — באר־שבע

עסקים
מגרשים
הצעות עבודה

מגדל־בנין
חברה לביטוח בע״מ
דרושה
כתבנית עברית־אנגלית
למשרה מלאה
נא לפנות למח׳ כח אדם, קרליבך, תל־אביב

דרוש
מסגר אחזקה
לעבודה קבועה
נא לפנות אישית
לטחנת קמח דגן לישראל בע״מ
רח׳ סוקולוב 41, בני־ברק
טל. 780950, 785812
מ־8.00—15.00

מכשירי תנועה
בית קרייזלר סימקה
דרוש
פקיד אחראי
לטיפול בהזמנות ואספקת רכב ללקוחות
* נסיון משרדי * שליטה בענ...
* ידיעה בסיסית באנגלית
עדיפות לבעלי ידע טכני בכלי ...
לפנות בכתב יד עם פירוט נסיון ... לת.ד. 20205 תל־אביב, עבור „פקיד אחר...

למגן דוד אדום סניף באר שבע
דרוש
מנהל
כישורים: איש מינהל וארגון, ידיעת עברית על בוריה, וידיעה טובה באנגלית. כושר ניהול בי״ס ויחסי ציבור, כושר הבעה בכתב ובע״פ. בעל רשיון נהיגה של שנתיים לפחות, ידע בהגשת עזרה ראשונה (רצוי חובש קרבי).
הדרגה המוצעת 2—0 נקודות בדרוג האחיד (בהתאם לכישורים). מגורים בבאר־שבע או בסביבה.
בהצעות בכתב נא לפנות ת.ד. 26, באר־שבע עד 25.10.74.

דרוש/ה
פקיד/ה
יוצא ניוהה בענף ההלבשה
לפנות לבוטיק ארהר
דיזנגוף 145
טלפון ...

דרוש לעבודה
מנהל חשבונות
עצמאי. למשרה מלאה
תנאים טובים לאיש המתאים
סודיות מובטחת
לפנות: ...

דרושים
1. גזרן מעו...
2. כתי מהאכה...
3. חייטים
4. צעירים/ות לעבודות ...

דרוש/ה
מטפל/ת דתית
מבוגרת

דרושה
מזכירה
למשרה מלאה
הדפסה עברית ואנגלית
03—724110

תהיל מהנדסים יועצים בע״מ
דרוש
עורך—מתרגם
למשרה מלאה
כישורים: ידיעה מושלמת בעברית ובאנגלית, נסיון בעריכה ותרגום דוחות ...

דרוש:
עוזר למנהל
במפעל בקרית שמונה
דיור בתנאים מיוחדים
הכישורים:
* בעל נסיון בניהול צוות עובדים גדול.
* מיכר טוב ומהנן עם לקוחות.
* בעל רשיון נהיגה רכב.
* ידיעת השפה העברית — יתרון.
— תנאים טובים —
הצעות בכתב לשלוח אל חברת ... עין־תבור בע״מ — רמת ...

דרוש:
טכנאי / הנדסאי אלקטרוניקה
לניהול צוות עובדים
בענף השתלמות
מיבחן עדיפות לאחראי מעבדות
אי קנינים טכניים לעבודה בצה״ל
תנאים מצויינים למועמד המתאים
לפנות בלוני פרטים אישיים וקורות חיים לת.ד. ... 26

דרושה
מוכרת
מקצועית
להלבשת נשים
לחצי יום בחולון
לפנות ...

אורט ישראל
למכללה הטכנולוגית „אורט״ תל־אביב
ע״ש א. סינגאלובסקי
דרושים
* **הנדסאי מכונות** — לעבודות פיתוח
* **מעבדן למעבדות מכניות** — יועדפו בוגרי מגמות מכניקה או מיכשור
* **טכנאי** — לאחזקת מעבדות אלקטרוניקה
* **טכנאי למעגלים מודפסים** — בחצי משרה
* **פקידה כתבנית** — תועדף כתבנית בעברית ובאנגלית ובעלת ידע ונסיון בעבודות שרטוט ו/או גרפיקה.
* **פקידה** — תועדף בעלת נסיון בעבודות מזכירות משרד שונות לעבודה ביום וגם למשמרת שניה (אחה״צ והערב 13.00—21.00).
* **פקיד משק** — יועדף בעל השכלה תיכונית ובעל נסיון בעבודות משק ואפסנאות.
* **מחסנאי**
* **פקידה** — לפקידות כללית והפעלת הטלפון
* **שרתים** — לעבודה ביום ובמשמרת שניה
* **גנן/עובד גן**

המעוניינים במשרות הנ״ל יפנו בכתב־יד לפי הכתובת: דרך הטייסים 28, תל אביב, ת.ד. 25000, בצירוף קורות חיים ונסיון קודם.

משרד התקשורת
המינהל המחוזי לשירותי הטלפון תל־אביב
דרושים עובדים לתפקידים של פקיד־אזור
במינהל המחוזי לשירותי הטלפון תל־אביב.
תיאור העבודה: טיפול בהודעות ביצוע, התכתבות עם מינויים ועם ציבור המבקשים התקנת טלפונים, ניהול תיקי בקשות, ניהול כרטסת מינויים, טיפול בהשבונות טלפונים וכו׳.
השכלה הנדרשת: 11 שנות לימוד, לפחות.
העבודה תהיה על בסיס יומי והשכר המינימלי הוא כ־41.— ל״י ליום עבודה + הוצאות נסיעה.
המועמדים יעברו מבחן קבלה בנציבות שירות המדינה.
שעות העבודה:
ימים א׳ ג׳ ה׳ 7.30—15.00
ימים ב׳ ו־ד׳ 7.30—16.00
יום ו׳ וערבי חג 7.30—11.00
מקום העבודה: ברח׳ הכיכר 80 ת״א.
המעוניינים יפנו ללשכת המינהל המחוזי לשירותי הטלפון מחוז תל־אביב והמרכז ברח׳ ההגנה 34 תל־אביב, בימי א׳—ה׳ בשבוע בשעות 18.00—13.30.

למשרד הנדסי בת״א
דרושים
1. לעבודה בחו״ל — לפרק זמן של 5—6 חודשים
2. לעבודה בארץ — לפרק זמן של 4 חודשים
מהנדסי בנין
בעלי נסיון מקצועי של 5 שנים לפחות בחישובי כמויות והכנת מסמכים למכרזי בניה
* ידיעת השפה האנגלית הכרחית ל״פ המשימות
* למתאימים מובטחים תנאי שכר מיוחדים שייקבעו על פי הסכם לתקופת העבודה.
— סודיות מובטחת —
מעוניינים יפנו לקביעת מועד ראיון לטלפון 03—432367

VERDOU INTERNATIONAL
ורדו אינטרנשיונל
דרושים לנו
אנשי מכירות מנוסים
לאולמי התצוגה המורחבים בר״ג
לפנות בטל. 231748 או 224048 ת״א.

למגן דוד אדום
דרושה
אחות מוסמכת
לחצי משרה לעבודה בבנק הדם המרכזי של מגן דוד אדום
נא לפנות לטל. 822212 לד״ר ברזילי.

דרושים
לאמן מתכת בע״מ, יהוד
1. מחסנאי טכני — אחראי למחסן חלקים
2. שרטטת טכנית
3. דנר מעולה — לעבודה במפעל
תנאים טובים למתאימים
לפנות לטל׳ 755593, 758330.

למלון גני חמת טבריה
4 כוכבים ★★★★
דרושים עובדים מעולים:
1. בר־מן
2. טבח מעולה
3. מלצרים
4. פקידי־קבלה
בעלי מקצוע מעולים יפנו למלון „גני חמת״ טבריה, בציון קורות חיים והמלצות, לת.ד. 22 טבריה, או בטלפון 067—32891—8.

דרוש חרט ופועל מתכת
טל. 831165 ת״א.

דרושה
פקידה כללית
אחרי שרות צבאי
לשעות עבודה 8.00—16.00
לפנות „רדיופון״ הירקון 55 בני ברק טלפון 787112.

לחברת בטוח בתל־אביב
דרושה
כתבנית
לפוליסות בעברית
נא לפנות טלפונית לגב׳ אורה
טל׳ 03־611877

דרוש/ת
מנהל/ת חשבונות
בעל/ת נסיון
שעות עבודה מ־9.00—15.00
טלפון 293998, 286927

למשרד רואי חשבון
דרושים
בוחנים
לפנות טלפון 54183

דרושה
תופרת מתחילה
לאוברלוק, מכונת לולאות וכפתורים
לפנות לרח׳ מוהליבר 37 ת״א ביה״ר „סטיל ז׳אן פייר״

דרושה
אשה
לעבודת משק בית וטפול בתינוק
4 ימים בשבוע מ־08.00 עד 15.00
נא לטלפן תל אביב 414975 בשעות ה־ערב.

לחברת בנין ארצית
דרושים למחלקת התכנון שלה
מהנדס בנין
בעל נסיון של 5 שנים לפחות
התפקידים:
* תיאום תכניות בניה עם אדריכלים ומהנדסים־יועצים,
* טפול בהוצאת התרי בניה,
* תחשיב מחירים ותקציבים,
* השלמת תכניות עבודה לבניה ולפתוח וכו׳.
# טכנאי/ת־הנדסאי/ת
לעזרה בתפקידים המפורטים לעיל ולשרטוט טכני.
בהצעות נא לפנות לת.ד. 2034 תל־אביב.
סודיות מובטחת

מועצה מקומית קרית אונו
המחלקה לנוער וספורט
דרוש
רכז ספורט עירוני
מועמדים בעלי נסיון והכשרה מתבקשים לפנות בכתב למחלקה לנוער וספורט, מועצה מקומית קרית אונו, ועדה משותפת למועצה ולרשות הספורט תבחן את המועמדים למשרה הנ״ל.

דרוש
מנהל ״יצור־עבודה״
למפעל מתכת
טלפון 820327, תל־אביב

הכפר הנוער יוהנה ז׳בוטינסקי
דרושת
אם בית קבוצתית
(מטפלת)
נסיון קודם, רצוי השכלה תיכונית
מגורים במקום חובה
לפנות ת.ד. 12 באר־יעקב
מיקוד 70300
טל. 965058, 965688

דרושים
1. חתם לענף האלמנטרי
2. חתם לבטוח ימי
3. כתבנית לאחר צבא.
לפנות: מ׳ טסלר, סוכנות לבטוח שער פלמר 1, חיפה קומה ד׳.

חברה תעשיתית גדולה באזור חיפה
מחפשת
כלכלן
לתפקיד בכיר לאגף השיווק
תכונות נדרשות: גיל 25־30
השכלה: לפחות בי.אי. בכלכלה
רצוי תואר גבוה יותר ו/או במנהל עסקים
ידיעה מושלמת בעברית ובאנגלית
רצוי נסיון קודם בשיווק ובמיוחד של מוצרים תעשייתיים
מובטח תפקיד אחראי, מעניין ובתנאי עבודה טובים
המעוניינים יפנו בכתב יד ובצרוף הפרטים המבוקשים לת. ד. 4353 חיפה עבור מספר 676 (מיקוד 31040)

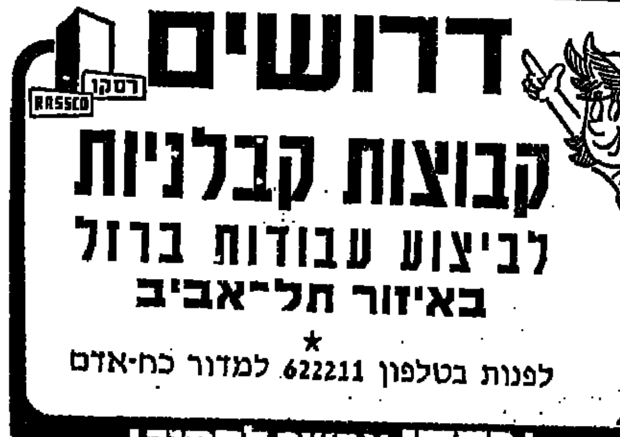

דרושים
קבוצות קבלניות
לביצוע עבודות ברזל
באיזור תל־אביב
★
לפנות בטלפון 622211 למדור כח־אדם
על רסקו אפשר לסמוך!

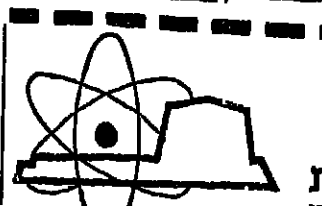

הועדה לאנרגיה אטומית
המרכז למחקר גרעיני נחל־שורק
דרוש פקח ביקורת קרינה בכיר
* בוגר קורס פקחי קרינה
* בעל נסיון של שנתיים—שלוש בעבודה מעשית במתקן גרעיני
* בעל נסיון בהדרכה
התפקיד מגוון ובהתי שגרתי וכרוך בעבודת מעבר לשעות המקובלות
על המעוניינים לפנות בכתב בצירוף קורות חיים אל: מחלקת כח אדם, המרכז למחקר גרעיני, נחל־שורק דואר יבנה מיקוד 70600.

מנצ'ל תובע 146 אלף ל"י ממכבי חיפה

— מאת אברהם ציכון —

תביעה על־סך 146 אלף לירות — הגדולה ביותר שהוגשה עד היום בידי מאמן נגד אגודתו — עומד להגיש היום מאמן הכדורגל החיפני אברהם מנצ'ל, נגד אגודת מכבי חיפה, בבית הדין האיזורי לעבודה בחיפה.

עורך־הדין ישראל עינבר, פרקליטו של מנצ'ל, טוען, כי בסיום העונה שעברה, ערב פתיחת משחקי־המכבי, הודח מנצ'ל מאימון מכבי חיפה. למרות שהיה חתום על חוזה לשנתיים נוספות. לפיכך תובע מנצ'ל סכום של 96 אלף לירות, לפי פירוט של 24 משכורות חודשיות (4000 לירות לחודש) לתקופה שבין ה־1.7.74 ל־30.6.76. בגין הפרת החוזה. כן תובע המאמן פיצוי עבור הלנת שכר.

נסיון התפשרות

באחרונה ערכו אנשי מכבי חיפה כמה נסיונות להתפשר עם מנצ'ל. יו"ר מחלקת הכדורגל במכבי חיפה, מר יחיאל רוזנבלום, אמר, כי נפגש פעמיים עם המאמן אולם האחרון דחה את הצעות האגודה. מנצ'ל אמר אמש, כי בענין זה כי הוצע לו סכום של עשרת אלפים לירות כדי לסיים את הפרשה. הוא תבע אז, לפני שינקט בהליכים משפטיים, 15 אלף לירות, כולל חוב קודם שהגיע לו מהאגודה. לדבריו, לא קיבלו החיפנים דרישה זו ואז לא נותרה בידו ברירה, אלא להגיש את התביעה.

מנצ'ל העדיף לנוח השנה מכדורגל ועוסק במקצועו. סר כן־בטוח.

● הפועל באר־שבע דורשת מן ההתאחדות לכדורגל לקבוע, כי על קבוצת בית"ר ירושלים לארח את הבאר־שבעים למשחק הליגה בשבת הבאה, באיצטדיון „בלומפילד". במכתב להתאחדות לכדורגל טוענת הקבוצה, כי „בלומפילד" הוא המגרש המוגן ביותר במדינה.

● ישראל ששון, כוכב הפועל יהוד, יצטרף בתום העונה להפועל פתח־תקוה — סיכום על־כך הושג בין הכדורגלן הצעיר לבין אורי קרני מזכיר הפועל פתח־תקוה. ששון מסר, כי בתום העונה יקבל שיחרור מאגודתו לכל מועדון שאליו יחפוץ להצטרף.

מוחמד עלי מנצל כל רגע פנוי לתעלולי פירסומת חדשים לקראת קרבו שלו מול ג'ורג' פורמן, בקינשאסה, בירת זאיר, שם ייערך הקרב. נערך פסטיבל מוסיקלי, אמריקני־זאירי. עלי הופיע לאחת החזרות, התיישב ליד הפסנתר לצידה של זמרת הבלוז האמריקנית אטה ג'יימס ואמר: „אני עובד עכשיו על הרקוויאם של פורמן". פורמן עצמו ערך אתמול קרב אימון בן שני סיבובים נגד יריב האימון שלו, הנרי קלארק, המדורג השמיני בעולם במשקל כבד.

נסללה הדרך לפני חמו לאמן גם את מכבי תל־אביב

— מאת כתב „ידיעות ספורט" —

הנהלת איגוד הכדורסל סללה אמש את הדרך לפני המאמן הלאומי אברהם חמו לאמן גם את האלופה, קבוצת מכבי תל־אביב, אם כי את האישור הסופי לכך תיתן בשבוע הבא הוועדה המקצועית.

חברי הנהלת האיגוד התייחסו באהדה רבה לבקשת מכבי תל־אביב ועתה לא נותר לוועדה המקצועית אלא לבדוק, אם לא יחולו התנגשויות בעבודות המאמן בקבוצה ובנבחרת.

לפי דבריו אמש של יו"ר הוועדה המקצועית, מיכה שנכן, אין ספק שהאישור ינתן.

בעוד שבאיגוד הכדורסל נדחה, כאמור, ההיתר הסופי לחמו, הרי אתמול בשעות הבוקר כבר קיבל המאמן הלאומי את הגושפנקה גם ממזכ"ל הפועל יוסף ענבר. עוד לפני שהועלה הענין לאיגוד מצא חמו לנכון, כאיש הפועל, להתייעץ עם המזכ"ל ולקבל את אישורו.

ענבר בישר לחמו, שאכן [illegible] אפשר את עבודתו בקבוצת מכבי. לכן הפועל רואה בהצלחת הקבוצה התל־אביבית בגביע אירופה אתגר לאומי.

שמחה — וקשיים

אך בין אישור לאישור. עדיין לא נתן חמו תשובה סופית למכבי.

„אני שמח מאוד ומחמיא לי מאוד שהאיגוד מטיל עלי גם משרה נכבדה זאת. אם כי טרם נתתי תשובה סופית למכבי", אמר אמש המאמן. [illegible]

ראיון — ותגובות

[illegible]

...ובן־דוד מגלה: „חמו התנגד לצרף את ברודי"

— בתגובה להאשמות נציגי מכבי באיגוד —

מאת אורי נוי

[illegible]

עונש־השעיה לכדורידני רחובות - לפני הגומלין

מאת עמי הרמן, שליחנו המיוחד לרומניה

כדורידני הפועל רחובות יופיעו הערב למשחק־הגומלין בגביע אירופה נגד סטיאווה הרומנית, בנסיון להשיג תוצאה מכובדת.

[illegible]

הבלאנזי מציע אליפות לכדורגלנים עד גיל 21

נשיא פיפ"א, ז'ואן הבלאנז', אמר אתמול בפראג, בירת צ'כיה, כי יציע לערוך אליפות עולם לכדורגלנים עד גיל 21.

הבלאנז' העלה את הרעיון במיסגרת סיור, שהוא עורך לפני כנס פיפ"א בחודש הבא בריומא. הוא אמר עוד, כי לדעתו תזכה כוסקבה באירוח של אולימפיאדת 1980. הבלאנז' ישתתף בסוף השבוע גם בישיבה של הוועד האולימפי הבינלאומי. [illegible] 1980. פוסקבה ולוס־אנג'לס נאבקות על האירוח.

בטהראן בירת איראן הודיע גנרל עלי הוג'אס, שכיהן כיו"ר הוועדה המארגנת של משחקי־אסיה, כי איראן תציג את מועמדותה לאירוח אולימפיאדת 1984 — הנס שיכלת לארגן את משחקי 1980. הוג'אס אמר את הדברים במסיבה לרגל זכייתה של נבחרת הכדורגל האיראנית בגביע הטורניר של משחקי אסיה. בו גברה בגמר על ישראל 0:1.

[illegible]

משחק השנה בכדורסל

בין

מכבי ר"ג - מכבי ת"א

בהרכבים תחזקים למשחקי גביע אירופה

במכבי ר"ג יופיעו בין היתר לארי ציטתם (הפרפר) וסירל באפטיסט

במכבי תל־אביב ביל פלס וג'ים בוטרייט

ביום ראשון, 20.10.1974, בשעה 8.30

ב„היכל הספורט", ביד־אליהו

הקבוצה המנצחת תזכה בגביע ע"ש סרן מאיר שחר חבר מכבי ת"א, שנפל במלחמת ששת הימים

כרטיסים ב„הדרן", רח' אבן־גבירול ובערב המשחק בקופת ה„היכל".

שוייצר־הבן לשוייצר־האב: „אל תזמין אותי!"

— מאת פנחס זהבי —

משה שוייצר, הכדורגלן בן ה־18 של הפועל פתח־תקוה, סיפר לפני מספר ימים למאמן הנבחרת הלאומית, אביו דוד שוייצר. בבקשה שלא לשבץ אותו בסגל הלאומי הרשמי, בשבוע הבא.

שוייצר־ג'וניור ציין את בקשתו בכך. ש. נמאס לי כמעט הליחושים מאחורי גבי.

הקשר הפתח־תקואי המצטיין, שערך בשחקני עמי את יה בטהראן את הבכורה הבינ־ארצית שלו. לא ניסה להסתיר את התרגשותו שעה שהסביר: „לפני הנסיעה לטהראן התוודעתי למציאות עגומה. בכל מקום שם דרכה כף רגלי שמעתי מאחורי גבי: זהו הקשר שהוזמן לנבחרת בפרוטקציה של אביו.

„ידעתי והוקדתי. ידעתי שכבלון אישי שלי בטהראן ימיט שואה על אבי ועלי. בטחתי בכוחי ובכושר השיפוט של המאמן הלאומי. לאחר ההצלחה בטהראן היה נדמה לי שהרכילות הזולה תיפסק. אולם מסתבר שהנושא הזה לא ירד מן הפרק.

„החיצים הראשונים נשלחו לעברי על־ידי עתונאי מטהראן. כנראה עם כשען אישי נגד אבי. לא מכבר שגם פקיד בכיר בהתאחדות לכדורגל שב והעלה את נושא בשיחות פרטיות. מדוע אני צריך את הצרה הזו על הראש? אני מסתפק בהופעתי בהפועל פתח־תקוה ומקוה להוכיח שאני שחקן בזכות ולא בחסד.

משה שוייצר — „מסע ליחושים"

לא יחוייב להזמינו

הגיבתו של המאמן הלאומי בעניין זה היתה: „נכון. הפניה כזו בצידו של בנימין. הוא ביקש ממני שלא להזמין אותו לסגל בגלל מסע הרכילויות. אני סבור שמשה שוייצר הוא שחקן כשרוני ותיווניתו לנבחרת איננה עוכדת בספק. [illegible] להצלם מכל הבעיות האישיות ואני מקווה שדבר יעשה בידי.

עם זאת הבהיר שוייצר. כי לא יחוייב את בנו להזמינו לאימוני הנבחרת כפי שלא עשה זאת על שחקנים אחרים. [illegible] איזון בן־דור ואפרים צבי מהפועל באר־שבע. [illegible] „אני מקווה ש. מ־שוייצר ירגע ויחזור האקליכיותו בסגל הנבחר. [illegible] ליכרטים העייה בנבחרת הנוער לנבחרת הבוגרת".

שפיגל פתח במו"מ עם שטרסבורג להארכת חוזהו

[illegible]

הרומנים ביקשו לדחות את מועד משחקם בישראל

ההתאחדות הרומנית לכדורגל ביקשה אתמול בכתב לדחות את משחק הנבחרת הרומנית בישראל.

[illegible]

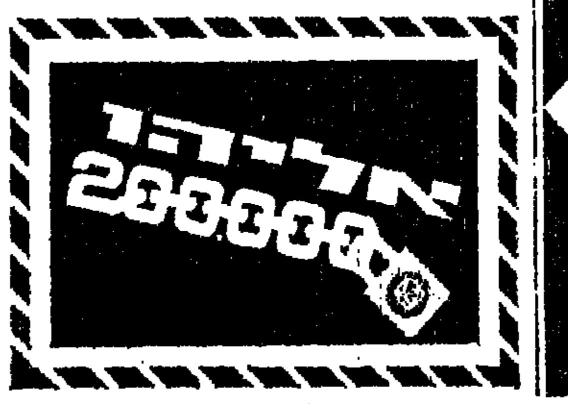

„תנחלי" בית"ר יפו ממשיכים לאחז במגרש קריית־שלום

— מאת משה שיינמן —

בלי קבוצות ותיקות ובעלות מסורת — מכבי פתח־תקוה ובית"ר תל־אביב — קבוצות במחזור המשחקים השלישי, לפחות את נקודת הליגה הראשונה.

מי ומה בקבוצות

במגרש קטמון, חרף ה„סולחה" לא יוצב דני נוימן בהרכב ה־ראשון של בית"ר. השוער יוסף מזרחי ימשיך להגן על השער במקום יוסף סורינוב.

● בקבוצת הפועל ירושלים ייעדר הקשר שלמה מזרחי ש־שבר את עצם חברית. את מקרמו ימלא נחום תא־שמע. מ־המשחק ייעדר גם המאמן אד־מונד שמילוביץ המחלים מני־תוחו־בי סינגל ימשיך לנהל את הקבוצה.

(דב כראל)

● „הפועל כפר־סבא טובה יותר מכל הבחינות ממכבי ת"א". כך סבור מאמן הקבוצה, שלמה שרף המקווה. כי לאחר 16 שנה תצליח קבוצתו לנצח את המכבים. בהרכב לא יחול שינוי.

(גיורא זר)

● בראשונה העונה תופיע קבוצת מכבי ת"א כשעל חולצות כדורגלניה מתנוסס הסמל המסחרי של חברת הבירה „גולדסטאר". אתמול ניצחו ה־מכבים 0:6 את מכבי הרצליה מליגה א' (צפון). מאימוני ה־

זאב זלצר חזר להתאמן

● שחקנה הוותיק של מכבי פ"ת זאב זלצר, חזר להתאמן בשורות קבוצתו. זאת — לאחר שהגיע להסדר כספי עם הנהלת הקבוצה. בינתיים סובלת הק־בוצה ממכת פציעות וספק אם ארבעה שחקני ההרכב הראשון, חיים פיינברג, דני ספוקיני, מאיר מזרחי ומאיר מאזה יש־חקו בשבת. אתמול ניצחו ה־המכבים את הפועל ראש־העין 1:2, את השערים כבש זאב זלצר.

● תשעה כדורגלנים בלבד, מהם חמישה מההרכב הראשון, השתתפו אתמול באימון הפועל ת"א. גם השבת תופיע הקבוצה בהרכב חסר. יעקב רחמנוביץ עדיין לא החלים מפציעה ו־כמוהו שמעון בן־יהונתן, שנפגע במשחק האחרון בנתניה. ואם לא די בכך יצא מיכאל לפרדון לשרות־מילואים.

● שני שינויים יערוך המאמן יעקב גרודמן בשורות קבוצתו הפועל חיפה. את מקומו של בני אלון, שייעדר בגלל אבל. יתפוס ראובן יאנג, בהופעת בכורה מחודשת בליגה הלאו־מית. ואילו בהגנה ישחק יהודה דוד במקומו של ליאון גרוס, הנמצא בשרות־מילואים.

(אברהם ציכון)

שבוע נעדר השוער מיכאל קדוש, (שרות צבאי) אך עובדה זו לא תמנע את הופעתו.

● שמשון ת"א העתיקה את מגרשה הביתי, באופן זמני, ל־אשדוד. ראשי המועדון הכינו אתמול כרזות־הסברה לתושבי המקום. שיחזו לראשונה במשחק לאומי בעירם. גדעון דמתי הפצוע לא ישחק כנראה גם ה־שבת. במשחק־אימון ניצחו את־מול השמשונים קבוצה של בנק לאומי 0:7.

● אהוד בן־טובים יחזור ל־הרכב הראשון של בני־יהודה, מאידך ייעדר הכלם רמי סולמי. שרגלו גובסה השבוע. את מקומו יתפוס אריה סנדרוביץ. או שמעון בן גיאת.

● גם שובו של שלמה ג'רבי אינו מסמן מיפנה בקבוצת הכח ר"ג. במשחק־אימון נגד הפועל גבעתיים מליגה ב' הבקיע ג'רבי שער, אך הדבר לא מנע מקבוצתו הפסד מפתיע 3:2. את השער השני כבש יהודה שהרבני.

(אורי נוי)

● בהפועל חדרה יחליף ב־משחק השבת השוער יששכר אורבך את יואל שוהם הפצוע. יחיעם שרעבי או רוכי ביטלמן ימלאו את מקומו של שלום שורץ המורחק.

מירמוביץ מנע תיגרות ידיים

[illegible]

בנגב מצפים לקהל־שיא

[illegible]

חמישה שערים של לפלר לא מנעו הפסד ברצלונה

— מאת גיורא זר —

עקיבא לפלר, שחקן הכדוריד של נבחרת ישראל והפועל הרצליה בעבר, המשחק במועדון ברצלונה שבספרד, כבש חמישה שערים לזכות קבוצתו, במשחק האחרון נגד קלספה אליקנטה. אך שעריו של לפלר לא מנעו את ההפסדה של ברצלונה (13:12), לקבוצה המועמדת לזכיה באליפות ספרד.

חמישה מישחקניה של אליקנטה נמנים עם הסגל הלאומי ועד כה לא הפסידה אף לא נקודה אחת. לפלר גילה יכולת טובה במשחק, בו נכחו 8000 צופים. לפלר וחבריו באלצו לרדת מנוצחים, לאחר שבשניות הסיום נקבעה נגדם זריקת עונשין משבעה מ', שנוצלה היטב בידי הקבוצה היריבה.

מידיעות שהגיעו ארצה נראה, כי לפלר התאקלם היטב במועדון הספרדי. את זמנו הוא מחלק בין אימונים ומשחקים ללימוד השפה הספרדית. מקרמו בשביעיה הראשונה של הקבוצה מובטח. וחשיבות שמייחסים מנהלי קבוצתו, לשחקן הישראלי, באה לידי ביטוי ב־כך, שבאחד המשחקים לא שותף כלל, מסיבות טאקטיות. היה זה משחק, בו ניצחה ברצלונה בנקל ובו נכחו משקיפים של קבוצות יריבות, רצי־נות יותר.

השוער אבי בנימין מנסה מזלו בקארלסרואה

לאחר שכל נסיונותיו של השוער הישראלי הענק, אבי בנימין, להתקשר לקבוצה ישראלית, עלו בתוהו, היא תקע יתד בעיר הגרמנית קארלסרואה.

לדברי ידידים ישראלים של בנימין, הוזמן השוער, בן ה־23, על חווה בקבוצה המקומית. הצועדת עתה בראש הליגה ה־מקצוענית השנייה של גרמניה, עם סיכויים מצויינים להעפיל לליגה הראשונה.

בנימין עשה בישראל חודשים ארוכים, מאז ניתק את קשריו עם הכדורגל האוסטרי. הוא ניסה להשיג חוזה בכמה קבוצות ישראליות, אולם נתקל בקשיים שאילצוהו לצאת שוב לאירופה.

בנימין עשה מספר חודשים בפרנקפורט, האמן בקבוצת מכבי המקומית, המשחקת בליגת החובבים, ועקר לבסוף לעיר הכידור קארלסרואה, כדי להצטרף לקבוצה המקומית.

אופפי קובה הפתיעו את מזרח־גרמניה

[illegible]

טורניר הנוער הבינלאומי ב־30.12

[illegible]

נצחון לכדורידני הפועל רמת־גן

[illegible]

ספורט טוטו

תושב רמלה זכה השבוע

267,000 ל"י

* * *

מינימום כלל הפרסים

450,000 ל"י

* * *

מינימום הפרס הראשון

250,000 ל"י

* * *

היום המועד האחרון למסירת טפסי הטוטו

עשה לך מנהג קבוע — מלא טוטו בכל שבוע!

המועצה להסדר ההימורים בספורט

חילופי „קיסרים" בזימנטל מילאנו

אחרי 20 שנה, בהן הדריך את קבוצת הכדורסל האיטלקית זימנטל (עתה אינוצ'נטי) מילאנו — פרש מאמנה צ'זארה רוביני מתפקידו. במקומו נתמנה לתפקיד בכ־ר קבוצת האר האיטלקית המאמן פאיינה. עליו מהלכת שמועה, כי הוא צאצא ישיר לקיסר נפוליאון בונפרטה.

באיטליה אמרו, איפוא, ה„קיסר" החליף את ה„קיסר". שכן, פירוש שמו הפרטי של רוביני צ'זארה הינו קיסר.

פאיינה עצמו הוא המאמן הצעיר בליגה האיטלקית ובהופעת הבכורה שלו הוביל את אינוצ'נטי לנצחון על פאג נאפולי 64:103. 103 נקודות (לעומת 74) קלעו גם כדורסלני איניס וארזה, שהביסו את מובילקוואטרו מילאנו. בוב מורס קלע 33 נקודות לוארזה.

מכה ומשם מכל העולם

ראווי בוחן את מארש

רודני מארש, חלוצה של מנצ'סטר סיטי, שנדר כי לא ישחק בנבחרת הכדורגל האנגלית כל עוד ינהלה סר אלף ראמזי, אינו חייב להפר את נדרו. שכן, ראמזי פוטר מתפקידו ויורשו, דון ראווי הזמין את מארש לנבחרת הכוכבים, שתתמודד ביום ב' עם שפילד וונסדיי, במשחק לזכרו של מנהלה המנוח, אריק טיילור.

סביר להניח, כי אם יצליח מארש בהופעתו, הוא עשוי לחזור לנבחרת אנגליה. שתתמודד ב־30 בחודש עם צ'כיה בוסבלי. בגביע אירופה לאומות. המנהל האנגלי דון ראווי „רוגל" אחר הצ'כים במשחק הנצחון שלהם על שבדיה 0:4, ביום א'.

מילוואקי הכניעה את סלטיקס

גם ללא כוכבה הפצוע קרים עבדול ג'אבר (לו אלסינדור) הכניעה קבוצת הכדורסל המקצוענית האמריקנית מילוואקי באקס את בוסטון סלטיקס 96:106, במשחק ידידותי, ערב פתיחת הליגה המקצוענית. סלטיקס המנוצחת איבדה במשחק את שחקנה דייווי קאואנס, שנפצע.

באיירן רכשה שוער בחצי מיליון ל"י

מנהליה של אלופת מערב־גרמניה בכדורגל, באיירן מינכן, החרדים מן הנסיגה שחלה בקבוצתם, רכשו במיבצע בזק שוער אלמוני במחיר השווה לחצי מיליון ל"י. הנרכש המאושר הוא פרנק שונרט, בן 23, מקבוצת גטינגן.

מריו מריניו לברצלונה

נהירתם של כדורגלנים דרום־אמריקנים לאירופה — נמשכת. אחרי ז'אירזיניו, שנרכש בידי מארסיי הצרפתית, הועברו לאירופה הבלם הבראזילי מריו מריניו והקשר הארגנטיני קרלוס בבינגטון. מריניו נרכש ע"י קבוצה ברצלונה הספרדית. תמורת 1.3 מיליון ל"י והוא יופיע לצדם ישל יוהן קרויף וג'וני ניסקנס ההולנדים. בבינגטון הועבר לקבוצה ואטנשייד מהליגה השנה של מערב־גרמניה. תמורת 850 אלף ל"י.

חמישה כדורגלנים נהרגו בקפריסין

הקרבות בקפריסין, שפרצו לאחר פלישתו של הצבא הטורקי לאי, בעקבות הפלתו של הנשיא מקאריוס, גרמו למותם של חמישה כדורגלנים יוונים. שנהרגו בהפצצות ובקרבות. רבים מן הכדורגלנים, שנותרו בחיים, הפכו לפליטים וברור כי משחקי הליגה באי השכן לא נפתחו העונה. כל הקבוצות הקפריסאיות פרשו מן המיפעלים האירופיים.

יוגוסלבים „ישראלים" מאמנים ביוון

מאמנים יוגוסלבים, שהדריכו בישראל, מועסקים בליגה הראשונה של יוון: דראגו ספאריץ', שאימן בשמשון, מדריך את קבוצת אירקליס בלה פאלפי, שהדריך את קבוצת הפועל פתח־תקוה, מאמן את קבאלה. מאמן אחר של שמשון, יאנה ינבסקי, מועסק ע"י קבוצת פאנאחייקי. בסיכום מאיישים 12 מאמנים זרים את 16 קבוצות הליגה הראשונה של יוון.

בוז'יק לפני הדחה

הקריירה של יוזף בוז'יק כמאמנה של נבחרת הכדורגל ההונגרית — תהיה, כנראה, קצרה מהצפוי. בוז'יק בן ה־48, שהופיע 100 פעם כרץ בנבחרת ארצה יוחלף, קרוב לוודאי, וזאת פחות מחודש ימים, אחרי שנטל את שרביט האימון. הסיבה הישירה לערעור מעמדו היא הופעתה הגרועה של נבחרת הונגריה במשחק ההפסד נגד אוסטריה (1:0). נוסף לכך, בריאותו של בוז'יק לקויה והוא סובל ממחלת לב. מועמד מספר 1 להחליף את בוז'יק הוא אדי. מור. הנמנה עם צוות המאמנים של ההתאחדות ההונגרית.

ביה"ס המרכזי למלונאות ע"ש אריה אבישר מלון תדמור — הרצליה

ביה"ס למלונאות מלון תדמור ירושלים

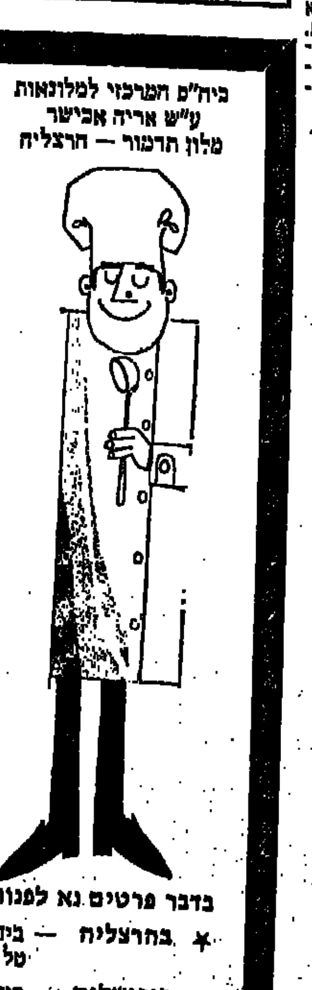

קורס טבחות

יפתח בתאריכים הבאים:

ביה"ס	תאריך פתיחה
„תדמור" הרצליה	14.11.1974
„תדמור" ירושלים	12.11.1974
„תדמור" הרצליה	13.2.1975
„תדמור" ירושלים	12.3.1975

משך הקורס: 13 חודשים

נושאי הקורס:

ארגון המטבח

יסודות המזון והשמוש בו

אפיה — קינוח — גלידות

מינות תפריטי וזכונת התפריט

קשר בין המחלקות במלון

בדבר פרטים נא לפנות:

★ בהרצליה — ביה"ס המרכזי למלונאות, מלון „תדמור" הרצליה חוף־ים טל: 03-938321. אפשרות למגורים בפנימיה.

★ בירושלים — ביה"ס למלונאות, מלון „תדמור" ירושלים, רח' הגיא 1, בית הכרם, טל: 02-523121.

מלגות ומענקים למועמדים המתאימים